朝鮮日報 朝刊
本紙朝夕刊十面
發行兼編輯人 方應謨
印刷人 金鍾(?)
發行所 朝鮮日報社

日本代表部에서 五四四比率提案?
通商路에鑑하야 英國에優越權
米國朝野에大衝動

【紐育二十日發聯合】 海軍豫備會談에서 日本代表部는英政府에 對하야 英米日三國의海軍力에 對하야 五、四、四의新比率을提示하엿다고 傳하야米國의朝野에 一大衝動을惹起하고잇다

右報道에 依하면日本代表部는 英政府에 對하야通商路가 긴것을理由로 海軍力의優越을認定하면서 米政府에 對하여는끗까지海軍力의均等을要求하엿다는것이다 뉴욕타임스紙는 英政府當局이 日本代表部의 新提案을漏洩하엿다는倫敦電報를 二十日紙上에揭載하야 다음과가티述하고잇다

松平、山本兩代表는 英政府에對하야 英、米、日三國의 海軍力五、四、四의比率을提示한旨를官邊에서 漏洩하엿다 右提案에依하면 米國의海軍力을縮少하고 日本海軍의增大를要求한것이나 日本代表部로부터는 아즉까지 提案을 米國에 提示하지안핫다 데비스代表스탄드레間은모다日本代表部가 右提案을英政府에提示한것을 熟知하고잇다 日本代表部의見解에依하면英帝國은 그通商路가진關係上海軍力의優勢를 必要로하나 米政府가끗까지 五、五、三의現行海軍力比率繼續을 固執하고잇슴은 日本의 西細亞에關한權益에對한 威嚇을 意味한다는것이다 또 헤랄드•추리분紙도 二十日紙上에 倫敦電報를 揭載하야 日本은 英政府에對하야 英海軍力의 優越을 承認할用意가잇는것을 指示한것이나 米海軍의 優越은拒否하는것이다 云云

朝鮮人警士採用
長白縣警務局에서

開島省의新設에伴하야 滿洲國에서는 朝鮮人을重用하고잇는데 長白縣警務局에서는 今回朝鮮人警士二十名을 採用하기로決定하엿다

英國政府當局에 共同廢棄勸告
松平代表回答要求

【電通東京電話】 十九日의松平、사이먼私的會談은 去七日英國에서 日本代表에表明한案에對한回答을正式會談에서 披露하기前에 五相의立場을될수잇는限充分히理解하기爲함이라고 傳하는데이會談에서 松平代表는사이먼外相에對하야 華盛頓條約의 共同廢棄勸告에對한英國政府의正式回答을 可及的速히하라는旨를 要請하엿다고解釋되는點이만타 卽華盛頓條約廢棄通告에 對한 日本政府手續은 大略完了하고 國際的禮儀를爲重히하는 意味에서 英米佛伊의 關係國에 다시正式共同廢棄를 勸告하야 그回答을 기대리며 直時一般手續을 맛추기로決定하고先般日本代表松平大使에 對하야이에 關한 訓令을 發하엿는데 今日까지 아직各國政府의 回答을엇지못한關係로 日本政府는다시至急有回答을 엇도록松平大使에 訓令을發하엿슴으로 同大使는廢棄勸告한結果 사이먼外相은 日本回答에 對한態度決定以外에華盛頓條約共同廢棄勸告에對한英國의態度를 正式으로表明코저 맥首相及閣議의諒解를必要를認定하고 二十日閣議를열기로決定하엿다고 日本關係要路側에서는觀測하고잇다

英政府가 些少한 基礎우에서라도 다시 重要한協定에 應諾하도록 最善의努力을 하기를 期待한다 日本은이

미 華府條約廢棄를 決意하고잇스나 假令廢棄하더라도 一 日本은 要塞及海軍根據地의 現狀維持條項을 更新할新條約이 代身成立되기를 希望하고잇슬것이다

滿洲佛國資本合同

【大連二十日發聯合】 佛國資本의 滿洲進出은着着實現中인데 現在資本金二十萬圓의 滿洲企業組合과 同十萬圓의 日佛對滿事業公司가 對立態度에잇슴에 鑑하야 同社를合同하야 積極的 活動을開始코저目下合同談을進行中이다

定滿洲事 說明하고直時 實地計書의 具體化를 圖하야着手할것이며 될수잇는대로 速히 를至急進行하기를 바란다고 希望하고松田書記官長、石田滿山課長으로부터 關係事項의報告가잇고同十一時散會하엿다

十年度總豫算
廿一億四千九百萬圓
今日閣議서正式決定

【東京電話聯合】 昭和十年度總豫算復活要求에對하야 大藏省議를 二十日開催한結果 左와如히決定하엿다 卽二十一日의 豫算閣議에提出할 豫算總額은左와如하다

歲出
一、本豫算 二十億五千三百萬圓
一、災害其他經費 六千五百萬圓
一、其他
合計 二十一億四千九百萬圓 (復活要求額四千萬圓을 包含함)
一、災害豫算 一億八千九百萬圓
一、公債
가、九年度 七千萬圓
나、十年度 五千九百萬圓
다、十一年度以降 五千四百萬圓
가、本豫算六億四千五百萬圓 (復活承認四千萬圓을包含함)
一、災害其他公債額
十年度 六千四百萬圓
合計 七億九百萬圓

又復活承認額中陸海軍復活額은 二千五百萬圓其他各省一千五百萬圓으로써陸海軍모다 不滿이으로二十一日의閣議에서는再復活要求를하고陸海軍과藤井藏相과의사이에政治的折衝을 行할터이다

第二次豫算閣議前
兩長老斡旋希望
閣議空氣緩和에努力

【電通東京電話】 政府는二十一日午前十時부터 閣議를열고 一般政務를決定한後繼續하야明年度豫算閣議를열은後 豫算의復活要求에 對한大藏省의最後的查定案을 俎上에노코 드듸어第二次豫算閣議를 審議키로되엿다 이에압서 岡田首相은 二十日午後六時藤井藏相의 來邸를求하야大藏省查定案內容을 聽取한後明年度의 臨時利得稅創設에 關하야政府의態度를決定하고二十一日의豫算閣議에 臨하야 重要協議를行한後 直時町田、床次兩長老閣僚를招致하고岡田首相으로부터 二十一日豫算閣議에 上程할大藏省查定案을 說明하야現下의財政狀態로보아이를 圓滿히解決하도록特히兩長老의 努力斡旋을 希望하야 二十一日의閣議空氣緩和에 努力할터이다 그러나軍部의復活要求에 對한大藏省의 查定은軍部의要求와 아직도數千萬圓의 懸隔이豫想됨으로或은豫算閣議는 二十一日後에持越되지도알수업서 그境遇에는 岡田首相以下床次、町田兩長老와軍部와財政當局과의 間에서 種種折衝을거듭할터이다

定例局長會議

定例局長會議는 二十日午前十時부터 第三會議室에서開會하고于先宇垣總督으로부터 仁川滯留中의感想一端으로 仁川港의 荷揚狀況으로보아 貿易은非常히 活況을呈하야 地方事業의勃興으로 勞働力의不足을 嘆하고잇는듯하나 勞働力의需給調節을 圓滑히하기爲하야 研究를進捗식혀 西北朝鮮及 滿洲方面의 勞働移民에先行하야 京城의 勞働力의 研究도進行하기바란다고注意를促하엿다 다음에今井田總監으로부터 臨時議會提出의九年度追加豫算의 大藏省査閱을進行中이다

軍備平等背馳의 自殺的提案은斷念
倫敦方面의名目云云의報道를
外務省事實全然否定

【電通東京電話】 倫敦으로부터來電에依하면日本側은去七日의 第四次日英會談에서 맥도날드首相으로부터 提示한安協試案에 對한回答으로서日英米三國間에 各自的最高共通保有量을 設하야軍備平等權을確認하는 同時에實質的保有量에 關하여는 英國五、米國四、日本四의 比率을設定한對案을提出하엿다고 傳하는데이에關하야 外務當局은 如斯한具體的對案을 提出하엿다는것은事實無根하다고 前提하고如斯히否定하엿다

一、日本政府의 主張은名目的으로나實質的으로나 軍備平等原則을 確立하려는것으로 日本政府는 五、四、四等이라는比率을 提案하는것과가튼自殺行爲는斷然하지안는다

一、맥도날드英首相의 試案에對한日本政府의 回答은右試案의眞相을 質問함이主로서 아직日本政府로부터 對案을 提出할時期에 達하지못하엿다 더구나具體的數字에言及할時期에는 達하지안하엿다

一、萬若推測이許諾된다면 大概倫敦側의報道는 日本이最高共通保有量을 設立하여도實際에는 그러케까지建艦을 行하려는것이아니라는 推測下에 英米側은日本의回答은 이럴것이라고생각한 全然架空의想像的報道일것이다

日本側回答은 會談永續可望?
텔레그라프紙論說

【電通倫敦廿日發】 텔레그라프紙는二十日附紙上에서 日本의對英回答에 關하야如左한 論說을揭載하엿다

日本의 回答은 자못失望할것이나 會談을永續할餘地가 全然업는것은아니다 吾人은

豫備會商失敗하면 無制限建艦競爭
一九三五年軍縮會議는中止?
英모닝포스트紙論評

【電通倫敦二十日發】 二十日의모닝•포스트紙는 軍縮豫備會商의現狀에關하야 如左한社說을揭載하야 會商이失敗할境遇는 一九三五年의 軍縮會議開催도中止케되여 無制限建艦競爭은避키어렵게되리라고 指摘하야 多大한注目을끌고잇다

英代表部에서도 軍縮豫備會商의現狀은 絕望的立場에빠지지는안하엿스나 實際重體容態에잇다고 確言하고잇다 英國은 所謂比率協定締結에 努力하고잇스나 比率協定이라는것은極言하면 空論을羅列한데不過한즉 新協定達成에關한 英國의努力은 現在에는所用이업슬것이다 米國側에서나 또는英國側에서나 現在排日協商을 考慮하는것과가튼일은업스리라고 이에附言안할수업다

海軍三原則과 華盛頓條約 (一)
徐椿

海軍兩條約

政府는 年內로, 와싱톤條約을 廢棄하고저한다. 그實은 倫敦條約까지도 廢棄하는것이나, 倫敦條約은 그有効期限인 一千九百三十六年(昭和十一年)十二月三十一日이면 自然, 消滅되도록 條約에 明文이 잇스니까, 이에 對해서는 따로 廢棄의 手續을 取할것이 업는故로, 問題는 單純히 華府條約의 廢棄에 局限되고 마는것이다. 그러나 內容에 잇서서는 華府、倫敦兩條約의 廢棄라는 一點은 特히 注意할點이다.

日本은 왜 兩條約을 廢棄할수밧게 업는냐? 이 問題에 對答하는데는 兩條約의內容을 簡單히 紹介할 必要가 잇다.

▲艦種別制限主義=兩條約에서는 軍備의 制限方式에 艦種別制限主義를 썻다. 卽, 軍艦의 種類를 따로따로 區別해가지고 例하면主力艦에 對해서는, 日英米佛伊는 各各 그保有量이 얼마, 甲種巡洋艦에對해서는 日英米는 各各, 그保有量이 얼마라는 形式으로制限方法을 取햇다. 그런데日本, 今日의處地로서는 첫재이 點이 不利한點이다.(理由後述)

▲差等比率主義=大體로 말하야 一九二二年의 華府條約은 主力艦及航空母艦의 制限에 對한 日英米佛伊五國條約이요, 倫敦條約은 甲乙兩種巡洋艦, 驅逐艦及潛水艦等等 卽所謂補助艦에 對한 日英米三國條約인데, 이 兩條約이, 다, 五國又는 三國의 軍備平等(比率均等)의原則에 依하야 締結된것이아니라, 差等比率主義에 依하야 締結된條約이다.

卽 華府條約에 잇어서는 主力艦及航空母艦에 對하야 英米五에對한 日本은 三, 佛伊는 一•七五, 一•七五의 比率로 制限되엇고, 倫敦條約에 잇어서는 四種補助艦을 一括하야 英十、米十에對하야 日本은 六•九(約七)의比率로 制限되엇다. 그런데日本 今日의 處地로 보면 이點이 또한 根本的으로 不利한 點이다.(理由後述)

▲武器無差別主義

武器지고、攻擊、防禦兩面의性質을 아울러 가지지 안흔 武器가 업슬것이지마는 그래도그 輕重하는 性能上으로 보아 이것을 攻擊的의 武器와 防禦的의 武器로 區別할수가 잇다. 例하면 英米兩國은 潛水艦으로서 攻擊的武器라고 主張하는바, 世界大戰當時에 잇어서의 獨逸潛水艦의 敵國及中立國의 商船擊破의 猛活動을 回想하면서 생각하면 潛水艦을 가르처 攻擊的武器라고하는것도 全然, 理致안닷는말은 아닌듯십고, 또한 日本은 主力艦及航空母艦 그中에서도 特히 航空母艦을 가르처 攻擊的武器라고하는바, 이點은 米國이 그 所謂, 渡洋作戰 又는 遠距離作戰에 依하야 一旦, 日本과 戰端을 이르키는날이면 大艦巨砲와 多數의飛行機를 가지고 一擧에 八千哩를 건너 와서 一擊을 試하려는 宿望이 잇는것을 考慮에 너어 생각하면 主力艦及航空母艦을 가르처서 攻擊的 武器라고 하는것은日本의處地로서는 當然以上의 當然한 主張이라고 할것이다. 그런데 兩條約은 武器의 攻擊性과 防禦性의 兩者를 區別치 아니하고, 여기 對해서 別로 差別이 업시 各艦種을 同等으로 取扱햇다. 그런데 日本, 今日의 處地로 보면 셋재로 이點이 不利한 點이다.

兩條約은 말하면 前擧三者 卽 艦種別制限、差等比率、武器無差別의 三主義를基礎로하야 締結된것으로서 元來부터 日本에 不利한데다가華府條約締結後十四年의時日은 國際情勢를 十四年前과 正反對로 一變햇슬뿐만아니라, 科學發達에 依한武器의 進步는太平洋의距離를 十四年前의 半以下로 短縮햇다. 따라서 日本은 이 兩條約을 그대로 期限更新의 形式에 依하야 存續식힐수는 到底히업다는말이다. (續)

社說
災害窮民救濟事業費
一層擴大할必要잇다

一

東京에 滯在中인 財務局長으로부터 總督府當局에 入電한바에 依하면 朝鮮災害對策豫算으로서 大藏省에提出한九年度追加豫算 四百五十五萬圓中 西北凶作對策費 十萬圓을除한 四百四十五萬圓은 全部承認되엿스니 萬一各道의事情이 急迫하면 最少限度로地方債를 發行하야 窮民救濟事業을 實行하도록하라 하얏다한다 災害對策費項目中 一、洛東江治水費 百萬圓、一、風水害復舊事業費 三百三十六萬圓의提案及承認에 對해서는 事業豫定案을 보지못하얏스니 後日로 批評을 미루려하거니와 西北凶作對策費로서 九萬圓을承認한데 對해서는 너무도 額數가적다 안할수업다.

二

今夏 三南水災及西北凶作으로 因하야 밧는 災害는 이루 例를 들어 말하랴 안는다。三南水害의 罹災民은 無慮百萬에 가까운 數字에 西北凶作으로 因하야 塗炭에 빠진 者를 合치면 百萬을 훨신 超過하다。當局에서 洛東江의 治水工事를 斷行하며 營口、遊仙、黃海各地로 數千의移民을 보낸다하드래도 家屋을 일코、田土를 일흔 災民들이 얼마쯤 減少할것이라 爾餘百萬에가까운 災民에게 田畓은 못준다 하드래도 먹고살職業은 주어야한다。그리하라면九萬圓을그대로災民에게 分給한다할지라도 數日의 糧食에도 不足할것으로 그야말로紅爐點雪의 譏를免하지 못할것이다

三

勿論 當局에서는 地方債를 發行하야 窮民救濟事業을 實行하도록 各道에 通牒하얏다하지만, 從來 第一次 三個年繼續事業의 窮民救濟事業이나 今年度에 다시 開始한 窮民救濟事業이나 道地方債로써施行하야왓다。그全體額으로서는 얼마되지 안는다하드래도 道로서는 負擔이 過한것이다。이제 道地方費로서 起債를하야 窮民救濟事業을 實行한다하드래도 그 額數가 만흘수 업고, 또 잇다하드래도 貧弱한 地方財政으로 堪耐할바 못된다。窮民救濟事業費를 地方債에 仰하라 하는것은 結局起債에 比較的干涉과 支障이적은 方面으로 事業을 轉嫁시키라는 手段에서 나온것이아니냐。

四

從來 朝鮮農村의 疲弊는 加速度的이다。特히 今年은 南北을 通하야 災害에 해메는 때니 特히 巨額의 災害救濟費를 計上할것이 아니냐。日本內地에서는 勿論大風水와旱冷에依한 被害가 터큰때문일것이나 이 對策으로서 臨時議會를 召集하고、그對策豫算의 計上도 莫大하다。民間의 義捐金도 當頭한 朝鮮에서는 國家의 災害對策을一層切實히 하야 그所要額도 一層 增大할必要잇슬것이다。

農林省態度不鮮明
飯米差押禁止法案
農民團體陳情默殺?
農村經濟에大打擊이라는理由로

【東京電話聯合】 農民의飯米一個年 差押禁止法制定에關하야는 去六十五議會에서 齋藤前首相及小山法相이 議會提出을言明한以來各方面의注視의的이되여오든바 臨時議會는切迫됨을따라 이問題의推移는 切實히 論議되게되엿다 卽司法省에서는 前議會의公約에鑑하야今議會提案을 目標로 右法案의立案을 行하고잇는데이에 附隨하야 各無產團體、農民組合等도그實現에 關하야 關係方面에猛烈한 陳情運動을行하고잇슴에反하야 一方帝國農會地主組合等은 右法案實現阻止에 猛活動을 繼續하고잇다 그런데右問題와 가장關係가깁흔農林省에서는 아직司法省으로부터正式交涉이 업슴을理由로公式으로 그贊否意見發表를 躊躇하고잇는데 農林當局의 意向을 綜合하여보면 飯米一個年差押禁止는 長期에 失한다는意向을가지고積極的으로 贊意를表하게되지못하엿다 그理由로서는 大體如左하다

一、差押物件으로부터 米를除外할時는 그러치안하여도不圓滑한農村金融을 더욱逼迫식혀農村經濟에大打擊을주는것이잇는것
二、따라金融의 杜絶에依하야 青田及立毛賣가 續出할傾向이잇는것
三、差押禁止가 旣往의債權債務에까지遡及될時는 農村의金融系統에 大混亂을齎來케될念慮가잇는것
四、差押禁止에는 小作米도包含식힘이當然하다 그러케되면 地主對小作人의關係를惡化식힌다

以上의 見解에依하야 農林當局도 그다지탐탁히 역이지안하야 不得已禁止令을 制定할境遇에는 一年으로 하지말고 三個月假量이 妥當치안하냐고 말하고잇다

白耳義新內閣
首相토이비스氏

【電通브랏셀十九日發】 白耳義後繼內閣組織의 大命을바든 首相토이비스氏는 十九日夜組閣에成功하엿다 그런데外相에는이만스氏가 就任하엿다

商務工書開設에 兩秘書渡日

【大連二十日發聯合】 滿洲國政府가 日滿貿易增進及調整을爲하야 大阪에設置키로된滿洲國商務公署開設次로 同公署私書六合兼成中尾連兩氏는 二十日午前十時大連出帆의우스리丸으로 出發하엿다 그리고同地에駐在할商務參事官 楊松氏는 開設準備가完了되는대로 赴日할豫定이다

夕刊後의市況 二十日

大阪短期氣配

大新	八八三〇	(不變)
鐘新	二二六〇〇	(一〇高)
日產	一〇八二〇	(一〇高)
東新	一二九一〇	(二〇高)

橫濱生糸

當限 五四四〇〇	先限 五六四〇〇

東升 人絹

當限 八九二〇	先限 八〇〇〇

朝鮮特產

錦山人蔘

更少年更少年그누가更少年을시려하랴 虛弱病苦에呻吟하는人士여 筋骨을强壯케하고 氣血을充實케하는 錦山人蔘을服用합시다 그리하야 活潑한氣力으로써 모든 萬難을排擊하고 事業成功에 邁進합시다 萬事는 다ㅡ力이다 力이여

効力이卓越하고神奇한 錦山土種人蔘은 滿天下諸賢이 公認需用하시는바이나 近日處處에서 奸商輩가 外種을錦曲과 如히模造假裝함이盛行하오니 愛用家諸氏는本組合檢查封紙에注意하소서

全北錦山郡邑內

錦山蔘業組合

義州保留鑛解除와 大財閥暗中飛躍

百餘名先願者無視코 財閥에無償認許가注目處

총독부에서 소위보류(保留) 금광이라하야 채굴권의 허가를일체보류하엿든평북의주(義州)일대의 보류금광을명년 류월경까지에 해제하야 자유로광구설정을 허가하려한다는 말이전하자 삼정(三井)재벌계통인의주광업회사를 중심으로대소 재벌들은 암암리에 책동을 시작하야광업권획득을 하고저 조사대를파견하는등 가진활동을 암암리에하고잇다한다

원래의주보류금광이라는것은현재의의주광업회사의광구도전부보류금광이든것을수년전에박영효(朴泳孝)씨등이 중심이되야 회사설립을 조건으로 해제될때에 유명한 산리(山梨)총독중심의 의옥(疑獄)사건까지잇서 세상의 주목을끄을든것으로 현재 이회사의 광구를중심으로 그일대는 거이정부가 총독부의보류금광인데 한금량(含金量)이 만코 매장예상량이 큰것이라하야 밀서 삼정광산회사에서는 덕전(德田)박사외 십오명의 배조사대를 파견하야 실지조사를하는외에 일본광업 삼릉(三菱) 광업등 모든재벌의 주목은의주일대의 보류금광으로 집중되고잇다한다

이금광들은다수조선인이가진고생을하야 탐광하야 출원한것을 보류하엿든것인데 이제와서는 결국재벌의손으로무상(無償)으로넘어가고말게될모양으로아모리 진보된과(會)을가지고 막대한 자본을던저 대규모로 채굴을할수잇다하여도의주보류금광을최초에출원하엿든백여명관계자가 설혹법률상우선권은업다하여도 당국에서 보류하엿다가 지금와서 재벌의손에 넘긴다면사회정책적견지에서 보드라도 중대한 문제가될것으로 장차어떠케 처리될는지 비상히주목된다 더구나 출원을보류할때의 리유는채굴할에 교통이불편하다 또는 채굴출원자의 자본이업다는등 지금가튼 황금광시대의 광출원 허가정책과는 어그러지는때 에잇서는 더욱당국으로서는 보류를해제할때에신중한 고려가 필요하다고 론의되고잇다

龍宮丸이發見 曳航中에覆沒

釜山外海에서沈沒慘死한 溺死者身分判明

【釜山支局電話】 오륙도(五六島)부근에서조난한밀항선(密航船)의승객중 죽은사람의시체는바금도 계속하야 부산수상서외경비선이 출동하야 수사중인데구조당한 사람들의 입을통하야지금까사 판명된 죽은사람은 아래의 십팔명으로 그중에는밀항뿌로-커로주소부정의전과사범최만술(崔萬述)(三)도드러잇다

구조된 사람들의말을 드른면밀항선은 십사일새벽 여섯시경에 김해군대저면 덕두리(金海郡大渚面德斗里)를떠나서낙동강(洛東江)을나려와서 십구일아츰에오륙도바게 나왓는데 폭풍으로인하야 돗대가 부러진우헤시속(時速)삼십일『노트』의급한조류를맛나서 표류하기 시작하엿다한다

막일급시바경에 마침룡궁환(龍宮丸)에게발견되어 그배의수부들이나려서 겨우밀항선을 붓자버서 바줄에달고끄을고서 부산으로도라오다가 중로에서 그만견랑을 맛나서 바줄이 끈허저서도밀항선은 표랑을 시작하고구조할길이 업슴으로 인하야 더룡궁환은 격랑으로 부산에향하야 무전을 발송하는한편으로 급히 부산에도라온것이라한다 룡궁환의급보를밧고 밤열시경에출동한 경비선이 조난당한부근에 당도하엿슬때에는 밀항선은이미전복이되엿드라고한다

判明된死者氏名

梁山郡上西面鰲魚里 鄭湖水(一八)
同 鄭龍謨(一九)
梁山郡下西面龍塘里 朴守俊(二六)
任實郡 韓基鉉(三五)
蔚珍郡其城面 南成伊(三三)
同 田龍萬(三三)
金海上東面 金炳仁(二三)
同 南東雲(三〇)
同 金炳學(一八)
同 金 英(三三)
釜山府凡一町 皇甫大浩(一九)
同寶水町 崔漢述(五五)
昌寧郡高岩面 梁成坤(二六)
同 李衡天(三五)

朝鮮米移出激增으로 滿洲粟關稅再引上

總督府當局에서研究中 細窮民食糧에大問題

총독부재무국과농림국에서는최근만주좁쌀(滿洲粟)수입관세를다시 인상하고저 방금연구중이라는바 중앙당국의 미곡대책이결정됨에 따라곳실현 되리라한다현재의 좁쌀수입 과세도백근에 오십전이든것을 작년오월부터일원으로 인상하엿스나 그후수입은 도리어격증하여 감세인데 이즘에는다시 중앙당국의 고미가(高米價)정책에의하야 쌀갑은 폭등하고잇슴으로 조선쌀의일본내지이출은격증함으로 조선내의농민량식은결핍하게됨으로필연적으로만주좁쌀의수입이격증할것이라하야 총독부에서는 미곡통제법에 의하야좁쌀수입관세를 현재의 일원보다오십전 가량인상하야 만주좁쌀의수입을 막는한편에 조선쌀을조선에서 소화식히도록 하려는것이라한다 그러나 현재도좁쌀관세가 고률임에불구하고 다시이것을 올리면 세민계급층의식량문제를 어떠케 해결하려는지총독부당국의 좁쌀수입관세인상주의는 매우주목되는것이다

맹랑한假刑事

가혀사가 폭로되자 격투실패의구헤 도리혀살인이니 강도이니 꼿조를 처하야 경찰에자승자백 겨으로 못들녀온사실=시내초음정(初音町)이십번지양철직공 참문호(倉文浩)(三三)는술이취하야 이십일오전한시경에 시내동숭동(東崇洞)성대관사(城大館舍)일호부근에서 정자옥(丁子屋)양복직공 리중희(李仲熙)(二八)와 김선일(金先日)(二七)량인을맛나 나는형사이니 몸을검사하고 가진물건을 보자고하며 동소문파출소로 가더니 곳동숭동산중으로 박향을 돌님으로피해자들은 수상해서 너는형사가안이라고 격투하게되자 참문호는 매를맛게되여 구조를린근에청하야 살인이니 강도니소리를질녀슴으로 동소문파출소 경관이와서 동대문서에서 인치취조를밧게되엿다

中學部籠球聯盟戰 十一日

俄然・戰況逆轉 儆新、大東을擊破

養正、徽文、道商各勝

中央基督敎青年會主催의 第八回籠球聯盟戰 中學部리그 第十一日은 二十日午後六時三十分부터 鍾路基督靑年會館에서열리엇는바 이날第一戰에協實好調를보이며一時는 養正을壓倒하는듯하드니 俄然戰況逆轉하야養正이이겨第二位로나섯고 第二次戰은 리그開幕以來五戰五勝하야中東과함께 全勝의率을保持한大東은 儆新에게敗하야第二位로떠러지고 第三次戰에는徽文이培材를 悠悠히이겨依然第二位를 確保하고잇스며 最終으로道商이 公民을 『원사이드』게임으로 손쉽게이겻다

【第一次】 養正 24 (12 12 … 6 11) 17 協實
養正對協成戰은午後六時三十分 李惠淳、閔泳驥兩氏審判아래開始되바 結局二十四對十七로養正勝

反	後	前	【養正】	
0	4	4	金寧元	F
3	0	0	申宗淳	F
0	2	0	宋冠燮	F
2	0	5	金錫洙	C
2	5	0	韓徵一	G
1	1	3	劉庚燮	G
8	12	12		

	【協實】	前	後	反
F	具鳳會	7	0	0
F	李松岡	2	0	3
C	朴潤根	0	4	1
G	李基昆	2	2	1
G	鄭甲豐	0	0	1
		11	6	6

【第二次】 儆新 70 (44 26 … 13 13) 26 大東
儆新對大東戰은同七時廿一分부터 金振秀、孫鍵兩氏審判아래開始되바 結局七十對二十六으로 儆新勝

【第三次】 徽文 52 (30 22 … 8 5) 13 培材
徽文對培材戰은同八時十五分부터 李惠淳、宋嘉兩氏審判아래開始되바 結局五十二對一三으로徽文勝

籠球聯盟戰績 ◇第十一日現在◇

(順位)	(試)	(勝)	(敗)	(率)
1中東	5	5	0	1.000
2徽文	7	6	1	.857
3大東	6	5	1	.833
3養正	6	5	1	.833
3儆新	6	5	1	.833
4一高	7	4	3	.571
4道商	7	4	3	.571
5培材	6	3	3	.500
5普學	6	3	3	.500
6協成	5	2	3	.400
7協實	6	2	4	.333
8二高	6	1	5	.167
9東星	7	1	6	.143
10公民	6	0	6	.000
10電機	6	0	6	.000

反	後	前	【大東】	
1	2	4	金仁濬	F
3	7	4	金命謨	F
2	2	1	朴承益	F
1	2	4	金錫河	C
2	0	0	申流敏	C
9	13	13		

	【儆新】	前	後	反
F	趙春熙	11	11	2
F	趙後童	4	4	4
C	趙海龍	10	14	2
G	李錫洪	0	6	0
G	蔡允鎔	1	9	2
		26	44	10

【第四次】 道商 61 (38 23 … 10 11) 21 公民
道商對公民戰은同九時十六分부터 張權、田盛鎭兩氏審判아래開始되바 結局六十一對二十으로 道商勝

反	後	前	【培村】	
0	2	0	韓祐欣	F
0	0	2	成瑞宴	F
3	1	0	金潤昊	F
3	3	0	李相再	C
3	0	3	金東源	G
2	2	0	李鍾一	G
11	8	5		

	【徽文】	前	後	反
F	閔泳夏	3	11	1
F	簡正武	4	2	3
C	金容武	10	13	1
G	金善敎	0	2	1
G	劉聖權	5	2	3
		22	30	9

米軍連勝 日米野球戰

【靜岡電話】 靜岡에서擧行한 日米野球戰은快晴한二十日午後二時부터 靜岡球場에서 池田、澤、山三氏審判下에 日本先攻으로開始하야 結局一A對零으로 아메리카軍勝利 二十七分 ◇投捕 (日本)澤村、前田 (米國)회이트힐・헤-쓰

	一	二	三	四	五	六	七	八	九	
日	0	0	0	0	0	0	0	0	0	0
米	0	0	0	0	0	0	0	1	A	1A

〇〇團에融資햇다 誣告코釋放運動

無辜히怨獄當한富豪가多數 金寛洙等一黨公判

해외에서 독립단원이 드러와서운동자금을 모집하고 또는그 독립단원에게 자금을 제공한것가치문서를 꾸며서노코 그것을 종로경찰서에 고등계에 고발하야경찰서원들로하여금 활동을 개시케하야유력한재산가를구속시켜서 엄중한 취조를밧게해노코뒷구멍으로 그재산가 석방운동을하여주마하고 석방운동비를후려먹을려다가 발각된 시내공평동(公平洞)구십오번지 김관수(金寛洙)(四二) 시내 당주동(唐珠洞)구십륙번지 조세희(趙世熙)(三六) 시내팔판동(八判洞)구십팔번지강민수(姜民秀)(三五)시내 관동(舘洞)일백륙십삼번지리고용(李高容)(四四)시내인사동(仁寺洞)일백삼십팔번지최창영(崔昌瑛)(三六)시내종로오정목이백칠십륙번지 김성진(金成鎭)(四三)등여섯명에 관한무고(誣告)사건은 이십오일경성지방법원에서 어원생(御園生)재판장조전(早田)검사의 담임 으로공판이열렷섯는데 장시간 동안의자세한 심리가끗난뒤에 검사로부터준렬한 론고가 잇고징역이년내지징역십개월의 구형이 잇섯다판결은 오는이십칠일 이다

◇

그들의 범죄내용을 보면재작년이월부터 삼월까지 두달동안 시내 중학동(中學洞) 부귀려관(富貴旅館)을 근거로 죽은조병린(趙秉璘) 이가당시종로경찰서고등계에 근무하든 사찰형사매야모(梅野某)와평소에친분이잇슴을 리용하야 전기피고김관수등여서명이 공모하고 서로지명하야 그들은 독립단원에게대여결국 그재산가들이 경찰서에붓잡혀가면 그들을 빼여내어 추마하고 그가족들을 달래어운동비를 울려먹을 계획을세웟다 그리하야 강민수로 하여금홍사철(洪思哲)이라는 가짜독립단원을맨드러 독립운동 자금모집한상부와 서류를 꾸며서가방안에너허가지고 전기 부귀려관에서자고 간것가티 해두고함남함주군 하기천면 서상리 (咸州郡下岐川面西上里) 리봉익(李鳳益)황해도 봉산군 산수면동현리 (鳳山郡山水面西峴里)문규환(文奎煥)、충남당진군 석문면 삼화리 (唐津郡石門面三花里) 인호식 (印護植)、개성(開城) 박상옥 (朴尙玉)、김기형(金基亨)등부호 다섯명을 운동자금 제공자로 문서에기재해두엇스나 거리도멀고 여러가지계획사실이 뜻대로 되기어려울듯함으로 이번에는 다시시내계동(桂洞) 일백사번지 재산가김승진(金昇鎭)씨를 독립단원과 련락잇는것가리 꾸며서드디여 종로경찰서에서 부귀려관과 김씨집을 수색하야 그숭게문서가드러나게하고 마츰내 김씨는 종로경찰서로 붓잡혀가서한달동안가진고초를당하게하엿다 그러고 종로경찰서 고등계매야형사등 경관세명은 이자들의 고발에의하야 그한달동안 아츰저녁으로 소위독립단원 홍사철을 잡겟다고 청량리(淸凉里)정거장과 경성정거장으로 자동차를 타고나가서 파수를보앗다그러나 결국은 한달동안이나장황한 옷지못할연극을 연출하엿슬뿐이오 전긔피고들은 도리혀무고죄도 종로경찰서에 일망타진된것이라한다

▲求刑 ▲懲役二年=金寬洙 ▲懲役一年=趙世熙 李高容 ▲懲役十月=姜民秀 崔昌瑛 金成鎭

拳銃犯徐元俊 覆審도死刑

平壤法院에서求刑

【平壤】 일심에서사형판결을밧고 공소한 조선〇〇군결사대원 서원준(徐元俊)에관한 강도강도예비, 살인, 살인미수, 총포화약취체령위반, 공무집행방해의 장황한죄명의 피고사건의공소공판은 이십일오전 열시부터 예정과가티 공범 김기진(金基鎭)(一審懲役四個月=未決六十日通算)조봉순(趙鳳淳)(一審懲役四個月=未決六十日通算)리찬원(李燦元)(一審懲役四個月=未決六十日通算)삼남도 동시에 평양복심법원 시본(矢本)재판장 심리, 횡전(橫田)검사립회, 자진변호인한근조(韓根祖)김필응(金弼應)량씨렬석하에개정되여 심리에들어가서 서원준부터심리를 시작하야시 리원경찰서의 부전(富田)순사 부장을사살한것과 경관에게 권총을 발사한것은 전연살의는 업섯고 다만도피수단의 위협 이엿나고 부인하얏다 뒤횡전검사는 전부의심리과갓치구형한뒤량변호사의 변론이잇슨후폐정하엿는데 언도는 오는이십칠일이라한다

洛東江海苔復興 十萬圓融資決定

兩次水災로全滅狀態

락동강(洛東江)의 해태(海苔) 양식사업은 세조합에 오백구십삼호를 포함하야 양식면적이이백사십평에 년수입 삼십오만원에달하는 중요한 물산인데작년락동강수해때문에 겨우일천육백원의 산출박게 안되는말할수업는상태이엿든바 다시금년칠월의 남조선대수해로 말미암아전멸상태에 빠젓슴으로 총독부에서는 이것을 부흥식히고저대책을강구한결과 업자의전업(轉業)다각형(多角形)어업의 경영의두안을 세우고 그부흥자금약십만원을 대장성예금부에 교섭하기로 결정하고 목하중앙정부와절충중이라한다

醴泉水災移民 百卅名出發

黃海道安岳加藤農場으로

【醴泉支局特電】 얼마전부터 준비중에잇든 황해도안악군(黃海道安岳郡)가등농장(加藤農場)으로가는 수재민의이민단이 십오호 일백삼십칠명은 이십일령시십분 례천발렬차로 출발하엿다 정거장에는 친척지구들이 작별을앗기는정경은참아눈으로볼수업섯다

全南勞農協議會事件 二十六名에求刑

最高六年으로부터二年까지 光州地方法院에서

【光州支局特電】 기보=호김선(金好善)등이십륙명에대한전라남도로농협의회 (全南勞農協議會) 사건에관한 공판은경찰에검거되지만삼년이오예심이종결되지만일년인지난시월삼십일날에 광주지방법원(光州地方法院)제일호법정에서안전(安田)재판장의심리와홍(洪)평곡(坪谷)판사의배석과송전(松前)검사의립회로개정되야그동안일해동안에심리를마치고십구일에결심식임에정이엇든것을하로연기하야이십일오전열시반에 동법정에서 최후의공판이 열리엿다 아츰부터 법정구내에는 가족은물론 일반방청자가-구름가티 모여들어 혼잡하얏스나 가족이외는 방청을허락지안코그가족방청자도정사복경관 수십명을 너허경계하얏다

안전재판장은 개정을 선언차 매송전검사는 일어나 한시간이나걸리는주밀한론고를하고계속하야 다음과가티 최고륙년과최하이년의구형을하얏는데이것이 끗나매송래환(宋來煥)변호사와 김재천(金在千)변호사의변론이 잇슨후오후한시반에잠시휴게하얏다가 동두시에 다시개정하고 리규정(李圭正)정문모(鄭文謨) 송화식(宋和植)윤명룡(尹明龍)의각 변호사가차례로 변론을하고 폐정하얏는데 언도는금월하순경이라한다

金永才	四年
鄭時煥	四年
金百東	四年
李炳植	三年
金好善	六年
尹昇鉉	四年
宋聖秀	三年六個月
崔昌鎬	三年
崔次道	三年
趙琦元	三年
池承烈	三年
高在然	三年六個月
宣太燮	三年
鄭恩燦	三年
姜桓珍	二年
具五鉉	二年
朴基源	三年
蘇東華	三年
李廷允	三年六個月
全在龍	三年
韓德明	二年
金俊榜	二年
金載棟	三年六個月
安鍾渤	四年
林鍾大	三年
朴晩春	三年六個月
宋晦甲	三年

『青年朝鮮』擴張 印刷部도設置

월간잡지『청년조선』사에서는시내와룡동 일백삼십일번지에 사무소를정하고 전긔처소에서 애지사(愛智社)인쇄소를경영하기로하야 만단준비를마추고 방금 제이호십이월호의 인쇄에 착수하엿다는데 제이호의 특별부록은 『조선력사지리사전』(朝鮮歷史地理辭典)이라한다

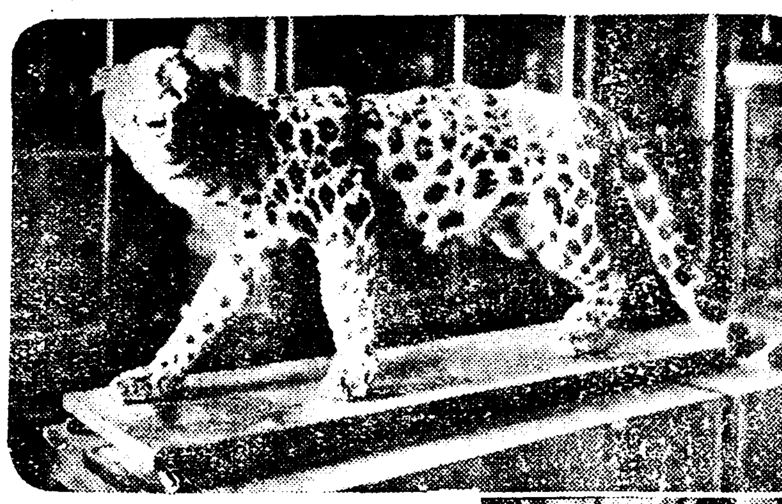

動物篇

禽獸昆虫六百餘種 進化譜系차저陳列

數千萬年生物進化史를一瞥에知了

博研、本社主催博物展覽會大觀

오는 이십사일부터 일주간일로열니는 조선박물전람회(朝鮮博物展覽會)의가장흥미를 자아내는동물부를이번에는소개하기로한다 대체로조선은 지리적으로 대륙에서반도로되여 잇기때문에 동물의분포상으로도 대륙에서반도로 분포번식한 동물과 남방일본으로지나 그타 도서(島嶼)방면에서분포되여 들어온놈들이 각양으로 복잡하게서식하야 동물연구의대상으로는 조선의동물이 가장 흥미잇는것이라고한다 가령례를들면 함경남북도의 동물중에는 동북의시베리아로부터 분포되여온것이 만타하며평안도와그이남의지방에는 서북의중국대륙계통의것이만코 삼남지방에서는남양의도서방면에서나혹은 태평양방면 일본방면에서이리로 전포되여온 어류나곤충을 만히볼수잇 다고한다 이러케다방면의 계통으로 서식하고잇는 조선의동물계에는 다시독특한조선계의동물도적지안허서곤충만 사천여종 그타포유류 어류조류등 이로헤아릴수업다고한다◇

조선에잇서서 식물의연구는 제일먼저로서아사람코마로푸씨가연구에 착수하얏는데 이번동물은 일천팔백팔십년경 독일인 『골베다』씨가 조선에동물 연구의재료가 다른곳과도 비교할수업시만흔것에 주목하고 입국하야착수한이래일반연구가가점차채집에 열중하게되야 금일에 이른것이다◇

이번 전람회에서는 그동안반세긔동안 연구하야 정돈된동물중에도 가장특색잇고 기이한 그리고 또세계동물학계의자랑인 진품만 근륙백종을진렬하는데 내용을 갈르면포유류사백여종 어류사십여종 포유류(哺乳類)이십여종、파충류(爬虫類)、조류(鳥類)이십여종인데 진렬방식에 잇서서는 하등동물에서 고등동물에 이르는진화계통을 따라서 순서잇게버려둘터로표본에는간단하고명료하게설명을너허일반으로써그진화계통을 목록연하게짐작할수잇게하고또는거는그림을크게그리여서 사람과동물의、진화관계를분명하게표현할터로더욱이동물의골격과 두골가튼것과 산물의이곳저곳에 류리동이에 담어두기로할터이다 그진렬품의 몃가지특색잇는 놈을쓰면양정(養正)고보소장(所藏)인대륙계통으로중국에서분포되여온『아장』이란놈을 비롯하야 누구나다른나라에도잇는줄 알엇스나 실상은조선만이 가진즘생으로 동부시베리아계통인『고습도치』와대만(臺灣)에만 잇는줄 알엇든것으로조선에도만히잇는 『대만흰나뷔』는각지방에 분포되여잇는동물들로 전람회 동물부 회장에자리를가티하야모히는것갓은어번이 안이면볼수업슬것이다

사진설명

우로부터 『학』은전송도고보 (松高)동물선생 원홍구(元洪九)씨가 동교에 두엇든것인데 개성산이고 다음『표범』는산양군이 총으로쏘은것을 회문고보에서 표본으로 맨들엇든 백두산것을 출품한것이고 셋재는『관모산주홍나뷔』로서 함북관모산(冠帽山)에서 일천구 개상십이년 칠월 대학예과의조복성(趙福成)씨가 그학교 학생들과가티가서 채집한것이고 넷재는『한울소』라고하야 일천구백팔십구년 로령해상위에서려시아사람세메노푸씨가 발견한종류로 조선에서는 일천구백삼십년시내제일고보학생의채집품중에서 발견하얏스나 외홍과 그타가 몰분녀하야 의아하든중에 작년에 북한산성(北漢山城)에서 발견되고 경기광릉(光陵)이나 강원도 춘천(春川)에서도나는데 이사진의것은 길이신일밀리로이야말로세계제일의기록이다

なんと大膽な此の計畫!!

新發賣 不二レコード 發賣紀念大宣傳 蓄音器 一台式

新題 아라내기

業界青天霹靂에俄然發表한我不二레코-드新發賣紀念實物大宣傳을爲하야左와如한絶對他社의追從을不許하는大計畫下에新型優良포-타불一臺式無代進呈의規則을設定하얏습니다。이好機를勿失하고申込하십시오。

課題
弊社가今回新發賣를發表한레코-드의名稱은무엇입닛가。〇의個所에適當한글자를너시오
〇二〇コ〇〇

申込規定
◎應募資格 은朝鮮日報愛讀者에限함
◎正解者 는答案을白紙에쓰고、레코-드鑑賞家證으로서切手二十錢封入、普通便紙에三錢切手를貼付郵送하면레코-드鑑賞家에엇지못할『最新流行歌全集』及『諸國民謠唱歌全集』二冊과不二레코-드割引提供付不換券과를郵送함、同時에不二號포-타불蓄音器無代贈呈資格은喪失됨。

答案쓰는法
【答】〇二〇コ〇〇
何何新聞愛讀者
住所
氏名
(〇〇歲〇〇縣)

贈呈蓄音器는運賃當社負擔으로鐵道便으로送付하오니驛名을반드시記하시오。

進呈! 特典

갓진家庭도 一家가이것이면그만

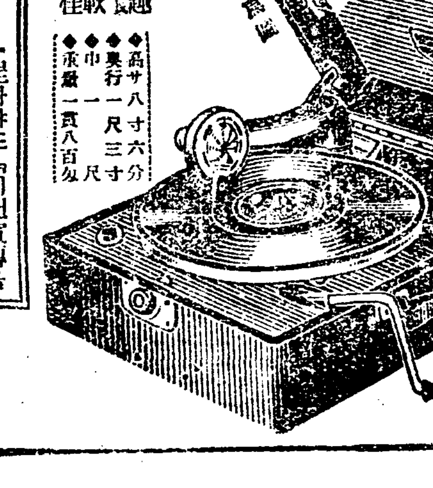

外裝・優美豪華의趣 레자-모로코張
音色・明快하고도柔軟 各樂器分離絶佳
◆高サ八寸六分 ◆奥行一尺三寸 ◆巾一尺 ◆重量一貫八百匁

레코-드 宣傳趣旨

●今回我社가發表한蓄音器無代進呈의理由는從來各社가激甚한廣告戰을하고잇스나我社는이廣告戰의渦中에同流의한것을避하고、廣告費의一部를가지고여러분께實物一臺式을贈呈하야、그眞價를알어달나고、我社製品의品質을短時日에全鮮的으로認定하야주시라고하는것이我社의宣傳의新戰術이오、하는無代로蓄音器한臺를드리는것은我社의自信이잇스나我社는蓄音器를無代로仰하는것입니다。

●我社의宣傳法의자미스러운趣旨에贊成하시는여러분、레코-드를우리의豪華한蓄音器로드러주시면 我社의宣傳方法을一般이알고 同時에當社가지바라는宣傳의目的은充分히達成되는것이니 全國에實物見本을配布하지오、當社는決코이런宣傳을하야도『야-하시라』고 치안습니다。

●獨特한方法에의하야試聽用購買(十二枚)申込한분에게는音色明快한優秀한蓄音器一臺式堅牢한荷造로運賃은當社에서先擔한후迅速히發送하여드립니다

東京・下谷區・上野・驛前
不二蓄音器株式會社

十借地人組會合 七大實行案決議

惡地主膺懲、善地主讚賀等等

全平壤借地人組聯會經過

【平壤】 악덕지주응징、차지인권의옹호등의 과제하에서 전평양차지인 조합련합회가 과보와기타 십팔일하오 륙시부터부내기림리(箕林里)음?각(?閣)에서 개최되엿섯다 당일참가한세포단체는 ▲西平壤▲箕林▲慶昌▲船橋▲倉田▲新陽▲西城▲平川▲黃金▲樓口 등십개차지인 조합대표 백여명이가장 흥분된가운데서 전평양차지인 련합조합장정정홍(鄭正洪)씨사회로 다음과가튼 만흔사항을토의하엿다 청비각세포단체의정황보고가 잇슨후 교섭전말보고 서평양청년회장 김광수(金光洙)씨의 『목하차지인정세에대한비판』연설이잇슨후 정식으로 토의사항에들어가

一、各自提議及討論
一、輿論喚起
一、借地借家法實施促進을各要路當局에陳情
一、聯合會費捻出
一、團結을 爲하야犧牲된者의救助方針
一、聯合會目的實現運動
一、其他討議事項

등으로 각제안을 토의한결과는 다음과갓튼결의를하기에일으러 금후련합회의활동은일반으로하여금크나큰관심을가지게하고잇거니와차지인대지주문제는평양의중대사회 문제중의 한아임으로더욱 금후주목처가 되여잇다

▲決議事項

一、借地家屋位置에 對한建物主의利益을認定케할것
一、地料及改正의 標準은其土地에對한 最近十年間의最高時價에 最低時價를加한折半金額에對한 銀行利子로定할것(但 新設市街에限하야는그初年度부터算함)
一、地料引上의 協定年度는每五年마다로할것
一、惡德地主의標準을 左와如히定하야其拔斷와 弄絡을排止하기로함
1、借地人의 意思를無視하고 自意로過度의 地料를强要하는者
2、借地料를 强迫 引上하며 利益을불意思로 人의土地를 買收한者
3、人의生活要素인 家屋한住宅又는營業所가 現在함에 不拘하고 其家屋을破毁하고 土地를使用코저하거나 又는賣買코저하는者(但其地上物의 平日賣買時價(建築物價格의位置에對한 價格算額)을加한것)을 借地人에게支拂할時는無妨함
一、善地主의功績을讚賀하기로함
一、不良借地人에對한膺懲을行하며 地主與借地人間에 親善을圖함
一、左記의行爲가有한者를不良借地人이라함
1、正當한地料協定이有함에 不拘하고 其의支拂에怠慢하는者
2、惡地主에게買收되거나奸計를贊同하야例外의不當한地料를支拂하며一般借地人에게惡影響을及케한者

木浦의大火災! 四棟六戶全燒시켜

原因은失火損害四萬七千圓

【木浦】 지난십팔일오후십시사십분경에 목포영정(木浦榮町)일정목십번지 강촌송지조(岡村松之助)해의건조장(海衣乾燥場)에서발화하야 삼시간에 집사동륙호를 전소하고 소방수일인과 전긔공(電氣工)일인을부상시킨후 동십일시 십분경에겨우진화하엿다는데 손해는 약사만륙천륙백원가량이라하며원인은실화라한다

發動精米所火災 原因、損害調査中

【咸興】 함흥진흥시외발동정미소(發動精米所)에서지난십칠일오후다섯시경에 발화하엿는바 진흥소방조에서 급거 출동하야 진화한결과 린근가옥에는 아모피해가 업시진화되엿다하며 발화원인과 손해액은 방금조사중이라고한다

술취한青年 개천에서慘死

【安岳】 지난십오일오후한시경에 안악군은홍면약봉리(安岳郡銀紅面藥峰里)개천에서 청년의시체를 통학하든 학생이발견하고 즉시소관온천주재소(溫泉駐在所)에알리여 소원이현장출장조사한결과 그는 안악온정리(安岳溫井里)고태복(高泰福)(三)으로 판명되엿는데 원인은 그전날인 십사일오후륙시경 동리김승민(金承敏)과가티동면두양리(斗陽里)모주점에서술을마시고 십이시경에 도라오다가전긔장소에서 취중에 실족된듯하다고한다

新昌漁船遭難의 損害는三萬餘圓

【咸興】 함남산업과의조사에 의하면 이번신창에서 조난사건의손해는약삼만원이상이된다는데 선체파손등의 집손해는약이만원가량으로 수사구조비용이 일만원이나되다고한다

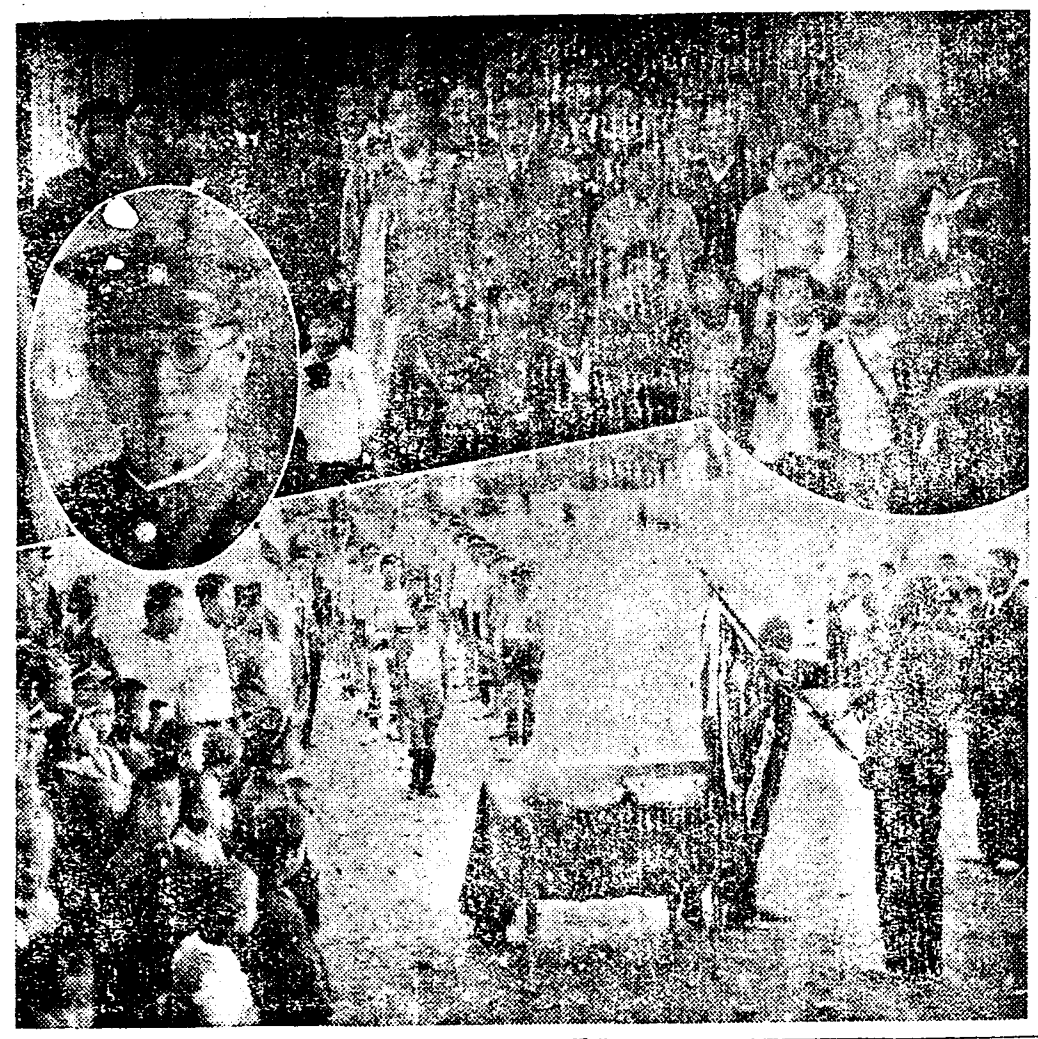

◇寫眞……(上) 京都幼稚園開園式記念撮影과同園長 高光穆氏 (下) 南朝鮮小學蹴球優勝컵鍼川軍에게優勝旗授與光景

覺皇殿修理實現?

風磨雨洗로老朽된 學務局長現場을視察

【求禮】 조선에불교가드러온지도 이미오래인 역사를가젓스나거금일천삼백여년전에처음화엄종(華嚴宗)이드러오자비로소거세의발전을 하게되여 실로조선불교의 대종을이룬 동화엄종의기념전당으로 지리산 화엄사(智異山華嚴寺)에 각황전(覺皇殿)을창건케되엿다는데 그동안허다한정변으로 불우의 재난을당하야흔적조차사라지려할때지금부터 삼백여년전 리조숙종대왕께서 재건하야 도금하엿스나 오래동안 또다시풍마우세로 목고써어 미구에파괴될 위경에이르러 그수리문제가 대두한지도벌서 십여년이되엿스나 유야무야로 나려오든바 현주지정병헌(鄭秉憲)씨의 헌신적활동과 운동으로 최근 에는 총독부에서도 그 수리의 초급을 인식하고 지난 십팔일에는 학무국장이 임부터 구례까지 출장하야 동건물을 실지시찰하고 도라갓다는데 불원간전문기사를파견하야 수리개소견비등의 구체적상황을상세히조사키로되야 적년현안인 동수리문제는 날로구체화한다는데 동건물은목제고대건물로조선삼대건물중하나요 매년수백명식 집산하는 지리산피서객의외국인들까지도그대로 써어가는것을애석히여여오든터이라한다

所得稅不當賦課 異議陳情奏效?

稅署長再調를言明

【木浦】 괴보─소득세사정에대하야 비난이노픈중인데 특히목포곡물업자에대한부과를은다른지방보다도 더욱 과중하야당업자의 손실은목포 생산자에게도 막대한영향이 밋치게되여일반생산자는 목포항으로 곡물을가지고 오기를긔피하는 관계상목포번영에도 큰문제라하야 일반시민의 여론이놉흔바 이의신청의원김문옥(金文玉)리동근(李同根)외륙씨는지난십오일에광주세무국장을방문하고상세진정한결과 국장도 충분이량해를하고 재삼심사를한후 착오된점은 주저하지아니하고 개정하기로 언약하엿다한다

失戀으로自殺企圖

【群山】 군산부약송정(若松町)사번지에사는강암(姜岩)(三)은 지난십팔일오후열시경에 자긔집에서 자살을목적하고 쥐잡는약을먹고 고민하는것을 가족이발견하얏다는데 원인은 얼마전모음식점에잇는 녀자와 서로사랑하게되여 근자에는 동거까지하던중 수일전에 그녀

作人의要求듯고 執賭하는善地主

總收穫은겨우六十斗인데 六十五斗執賭한地主

善地主!!! 惡地主!!!

【淸道】 소작인을생각하는선혜지주의 도덕적양심과 또한 그를무리착취하는지주의욕심이총수확을맛친현재에이르러 더욱그들의 심리가첨예화하여간다──청도군화양면 지주김용희(金容禧)씨는 인심이 후덕하야 도처에 송덕비세워잇슴은 일반이 주지하는바어니와 금년은더욱소작료를 정함에당하야작인의요구를먼저듯고 그의헌연한 승락이잇슨뒤에야 작료를확정하되 소작인의요구보다도 더 작료를감하는사실도잇다하야 일반작인들은 그의독특한 장거를칭송하는 반면에청도군 대성면거연동 박모(朴某)는화양면송북동(華陽面松北洞) 장두인(張斗仁)이가 소작하는 닷마지기에 매두락십삼두 합육십오두를 집도하얏다가 장씨의항의로 장방이 가티보고 타작을한바 총수확이 겨우륙십두바게안되엿스므로 그처럼 가혹한지주도 체면상 이에는양보하지안흘수업게되엿던지 결국은 지주가 완전굴복하엿다고한다

...자주자리를배반하고 다툼나자와 도주를하얏다는데 그것을비관하고 그가터자살하랴든 것이엿다하며 생명에는 별로관계가 업다고한다

伊山校位置決定

【寧州】 영주군이산 공보교 위치문제는 일년이상을 두고분규를거듭하여오든바 지난십삼일 오후한시에 영주군수로부터 경북도지사의 인가와가티 신암동상(新岩洞上)랑동의 중앙지인석포리 흑석(黑石)으로결정되엿다는것이 전달되여 문제는일단락을지엇스나 결정된 위치가교통편게와취학아동 분포 상태로 보아중앙이되지 못한다는 동불외는 아직도사라지지 안는중이라한다

鏡城聯合勉靑 討論會開催

【鏡城】 경북귀성군 전군련합면려청년회에서는 오는 삼십일오후칠시에 귀성군 신시(新市) 교회당내에서 제이회남녀토론대회를 개최하기로되여 동련합회 간부들은 그준비에분망중이라는데 연제는교회발전에는금전이나정신이냐란문제이라한다

地方人事

▲李勳求博士(崇專農科科長)來開中本社開城支局來訪
▲金秉河氏(崇專助敎授)同上
▲徐炳南氏(醫師)高敞醫院開院人事次지난十七日本社高敞支局來訪

多年間宿望이든 朝窒港不日開放

稅關이確定되는대로

【興南】 흥남조질회사독점항인흥남항은 오래전부터 흥남주민은 물론이고함흥주민까지 개방을절실이요구하여오든바지난십오일함흥상업회의소연원상녕이조질회사당국자를방문하고속히개방을요구하엿는데회사측답변이세관이확정되는날에는개방하게다고언명하엿다는데세관은불원내로허가될터인즉 이와동시에흥남항도개항되리라한다

愁雲에잠긴元山港 埠頭에는哭聲振動

遭難、羅南丸마도로스家族들이 安危를絕望한끄테

【元山】 지난칠일 일본복목(伏木)을떠나 웅기(雄基)로 향하든 라남환(羅南丸)이 팔일에 맹렬한 폭풍으로 인하야침몰되엿다는 소식을접한 원산에거주하는 라남환의「마도로스」십이명의 가족들은매일 그들의생사를 우려하며 조선우선회사에서오는 정보만기다리고 잇다는데 조난당한 라남환은 일천이백돈의 긔선으로 지난달 이십오일에 원산항을떠나슨 것이라는바 그들의 가족들은조난륙칠일이되는십사일까지도아모소식이업슴으로모다죽은것이라고생각하고 부두를 방황하며주야로대성통곡을하고 잇서 보는사람으로하야금 동정의눈물을 금할수업다고한다

003746

咸南의凶作災民 十八萬三千餘人

過冬無路者가萬餘戶七萬餘人

道職員義捐醵出決議

【咸興】 함남도희유의흉작은 조사할사록 더욱심하여 근일에도 사회과에서 조사한통계에의하면 영흥、고원、덕원、단천、신흥、장진(永興、高原、德源、端川、新興、長津)륙군의칠개면의 리재호수이만구천삼백륙십삼호 동인구십팔만 삼천팔백오십칠인인데 금년겨울을 두고살수업는 가장참혹한 재민만이일만일천칠백이십이호에인구칠만일천륙백사십인이나된다는데 이에대하야도청직원간에서의연금지출의결의가잇섯다는데 고등관대우자는봉급월액백분의일 판임관대우자는 이백분의일 고원은삼백분의비례로 명년일이월량월에 실시하기로되엿다 한다

崇專巡廻音樂會

本報支局後援으로 來二十三日에開催

【開城】 송도고등보통학교학생긔독청년회(松高學生基靑)에서는 평양숭실전문학교(崇專)의 순회악대를마저 본보지국후원으로 오는이십삼일오후칠시반부터 부내 중앙회관(中央會舘)에서 음악회를개최키로되엿는데 당야의순서는 숭전희생의 대의 주악을비롯하야 독창합창은물론 피아노바이오린의 독주등여러가지 자미잇는 순서가잇서근래에 보기드믄 음악회가될것이라는데 입장료는 보통삼십전학생십오전이라고한다

自轉車汽車衝突 青年一名慘死

【光州】 지난십칠일오후열한시반경에 남철선(南鐵線)보성(寶城)으로부터 전남 광주를향하고 오는제십칠호 렬차가광주시외 방림리(芳林里)압흘 급속도로 돌아오는 찰나에광주양림리(楊林里)팔십륙번지에사는정동식(鄭東植)(三)이가술을만이먹은채 자전차를 타고전긔네르를 넘어오자마자 그만불행이도긔관차에 부드처 참아보지못할참사를당하엿다한다

國境短信

◇……◇ 신의주금강의원장 김병농(金炳農)씨는 친분과선배(先輩)라는것을 밋고 흡인형보험사긔사건에 진단서를써 주엇다가경찰의 취조까지 바덧스나사실이판명되여 청천백일의 몸이되엿다 취조한경관도 사실여을안협의를바뎃섯다고언명

◇……◇ 십삼일오후세시부터신의주부청회의실에서는 직업보도좌담회(職業輔導座談會)를개최하는데 참가자는직업소개소알선으로취직하야여섯달이상계속한자요 상관민유력자의 강화가잇다고

◇……◇ 금년안동현부근의미작(米作)은 극히 불량하야 반실도못되리라하며 또풍일도 아주조치못하야안동미의성가는 크게 떠러젓다고 한다이와반대로 본계호(本溪湖)는 크게풍년이라하며 안동현 북근의부족되는 쌀은조선쌀로써 보충하리라고 한다

◇……◇ 평양에 근거를둔 홍상밀수단이신의주 부내에 잠복한형적이잇서 지난십일일 전매지국에서는 직원을 총동원하야부내를경계하는동시에 중국인의 밀정을모방면으로 파견하얏다

扶餘 讀者慰安映畫大會

▲時日 十二月一日、二日밤八時
▲場所 扶餘市場假設劇場
◇主催 朝鮮日報社扶餘支局
◇後援 市內著名商店

安岳 第三回安岳蹴球大會

▲日時 十一月二十三、四兩日間
▲場所 安新球場
◇主催 安岳蹴球部

宮內省御用達
泄瀉·腹痛
헤루프
胃腸病第一靈藥
消化不良 食傷·吐瀉·胃腸加答兒等

皮膚病花柳病專門
醫學博士 吳元錫
産婆 金孝允
入院隨意 診察 自午前九時至午後八時
安國네거리·電車停留場前(電光二二三二)

京城 金 金地金銀商 合資會社杉山商會
高價
京城明治町 合資會社 杉山商會 電話本局七四番

增築記念 此機勿逸 壹萬圓 二重景品付 大賣出し(在庫品中十萬個限)
クローム懷中(クローム鎖付)
A 十石入(市價十二円品) 三、八〇
B 15石入(市價十五円品) 四、八〇
C 15石入(市價二十円品) 五、八〇
D 16石入(市價廿二円品) 六、八〇
E 15石入(市價廿五円品) 八、〇〇
F 15石入(市價三十円品) 一〇、〇〇
18金代用側(十五石入) 六、〇〇
正18金側(十五石入) 二五、〇〇
高級品(ロンヂン) 三〇、〇〇
特製西瑞 最新流行型 時間絶對正確
クローム腕卷(舶來皮付) (1型)(10型)(9型)
A 十石入(市價十二円品) 三、五〇
B 十五石入(市價十五円品) 四、〇〇
C 十五石入(市價廿円ノ品) 五、五〇
A 十五石入(市價十五円品) 四、五〇
B 十五石入(市價廿円ノ品) 五、五〇
十八金代用側(十五石入) 六、〇〇
A 石入(市價十八円品) 五、八〇
B 十五石入 六、八〇
十八金側代用(十五石入) 七、〇〇
5型(8型)
A 十石入(市價廿円ノ品) 八、〇〇
B 十五石入(市價廿五円ノ品) 九、〇〇
十八金對用側(十五石入) 一〇、〇〇
四角型正十八金側(十五石入) 二五、〇〇
二重景品
特等 正十八金側高級懷中時計 二名
一等 ユーロムビア蓄音器ポータブル 三名
二等 最新流行型寫眞器(サック付) 五十名
三等 紳士參服高級オーバ 八十名
四等 クローム腕卷十型特品 百名
五等 御婦人向高級肩掛 百五十名
六等 パイロット萬年筆 二百名
等外 時計舶來メタル鎖ヅト 全部洩ナク呈上
御注文ニハ全部抽籤券ヲ差上ゲマス
抽籤ハ東京各新聞社ノ方々立會ノ上嚴正ニ致シマス
締切 昭和九年十二月末日限リ
當選發表 昭和拾年一月中旬(朝鮮日報)
御注意 ▼前金御注文ハ送料本社負擔致シマス ▼代金引換ハ送料四十錢 ▼注文高三割以上先金ノ方ハ送料半額ス ▼御送金ハ振替口座、小爲替、郵便切手一割增レ可
東京市牛込區早稻田町四六 合名會社石田商會時計部 振替東京六二七八一番

●學校의成績은頭腦가第一이오 가려아시면머리가무거운때는곳노ー신
노ー신
가가잡수시오◆頭腦明快 아모약방에서든지 팔고잇소

연지백분업서도어엽버진頭髮은
女性이가진 굉장한 魅力업니다
金鶴香油 금학향유
本舖 株式會社野村商店

陰萎·不感症
中井醫學博士創製·專門博士有効證明
局〇塗布藥 最新發明 セープレピン(세ー부레삔)
●本劑는、芳香性크ー림狀으로局〇에少量식塗布함으로써 爽快한充血을惹起하야性的不感症을…
適應症 陰萎·勃起不全 性感增進·發育短小 不感症·分泌減少症
(價格) 二〇瓦入 … 携帶用十本入三圓 送料四十二錢
東京市靑山二丁目 合資會社 天醫堂 振替東京一九二四番
代理店 京城府大門通二丁目 株式會社 新井藥房 釜山辨天町二丁目 大黑藥房 …

十一月廿一日낫부터三日間 十一月二十三日은祭日임으로三回興行함
時間正午十二時三時半七時十五分 每日二回낫一時밤七時十五分開映
大衆料金 階上 十五錢 階下 十錢 均一
名畫 殺人魔의魂 全八卷 파라마운트社超特作品 가를론바ー트氏 아린단라ー드氏 主演
現代名篇 應援團長의戀 全十二卷 岡讓二 江川宇禮雄 田中絹代 逢初夢子 主演
이名畫는여러분의所望의依하야 다시금上映하오니 더욱키靑春의 感想을도읍는百%의名畫를 한번더보아주시요
第一劇場 鍾路五丁目 電光 一五五五

安寧하십니가 오날도 仁丹齒磨로、이齒를 더 조케!
金チューブ五個で新品一個贈呈
改正値段 廿五錢 卅五錢 五十五錢
仁丹齒磨

味の素
모든음식을맛잇게하는
(登錄商標)
잘먹엇습니다
어쩌면그러케 맛이잇습니까
李王家御用達 味の素本舖 株式會社 鈴木商店

두통과치통에
노ー신
[…]

肥滿劑
身體瘦瘠한데여러가지療養도無効하야困難한분은……
東京市麻布笄町七十一 小川藥院

筆生
大和郡山 …

製繩機
(見本進呈) 大阪市此花區野田 石橋農機製作所

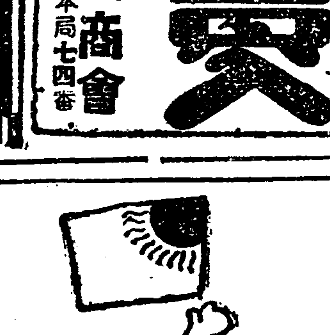

朝鮮鑛業令解說 (三)

辯護士 辛泰嶽

(라) 鑛業때문에 必要할 때 鑛業때문에 必要하다함은 鑛業上의目的때문에 必要함을 가라침이다. 이點에 關하야 日本鑛業法은 그第五十六條에 「鑛業上의目的, 卽 一, 鑛坑又는坑口의開鑿 二, 鑛物, 土石, 鑛滓, 用材, 廢石, 鑛滓又는 灰燼의堆積 의 放置 三, 選鑛製鍊又는製鍊場의建設, 四, 鐵道, 軌道 道路, 運河, 溝渠, 管樋, 池井, 索道又는 電線의開設, 五, 其他鑛業上 必要한工事 又는工作物의施設」을爲하야 必要할時는 他人의土地를使用함을得한다고 規定하얏다 그런데 朝鮮鑛業令에는, 이러한項目에 直한規定은업시

다만「鑛業때문에 必要한때는」이라고 規定하얏스나 이는同一히 解釋할지며 더욱 鑛業法第五十六條 第一項에 列擧한 右記以外에도「鑛業때문에必要한」例로는 地表에 存在한 鑛物을 採掘하기爲한 地表의掘鑿(所謂露天堀)이 이에屬한다. 또坑內에雨水가 侵入하는것을 防止키爲하야 地表가陷落한個所를充塡하는 工事도鑛業上必要한工事로서 그리고鑛業上必要한 工作物 土地使用을認定한實例가잇다 로서는 右에列擧한以外에도 鑛業用器具機械의製作修繕을 爲한鑛物工場及木工場, 原動機室, 發電所鑛業事務所, 倉庫鑛夫及職員의住宅(이住宅에對하야 反對論이잇다) 等

鑛區의 場所的關係上, 運搬 通氣又는 排水의地下坑道를 鑛區外에直하야 設할必要가 잇는 境遇가 잇다(補助坑道) 이에 關하야 「푸로이센」鑛業法 (六〇-六四)及 「작센」鑛業法(五一五, 一八六-一八七,)에 規定이잇스나, 日本鑛業法及 朝鮮鑛業令에는 何等明文이업스나, 이또한「鑛業때문에必要한때」에屬하는것으로, 土地使用의 手續에依할수잇슴은 疑心할 餘地도업다. 그것이萬若土地 所有者에게 조금도利害關係가 업는 地下深底인境遇에는, 上述한바와가티 土地使用의 手續을要치안코 될것이다. 그리고右補助坑道는他人의鑛區內에 設할必要가잇을境遇에는 土地使用의 手續以外에, 當該鑛業權者의承諾을要한다. 웨그러냐하면 鑛業權者는 그鑛區內에 잇서서 鑛物採掘上他人을排除하고 地下를使用할權能을가지고잇기때문이다. 이러한境遇에 自己의鑛業에妨害又는危險이업는限에는 承諾함을要한다고解할것이나 萬若承諾을拒絶한境遇에 이를强制하는方法이업슴으로 이러한때에는 結局補助坑道를設할수 업게될것이다. 이點에 關하야「푸로이센」鑛業法(六)及 「작센」鑛業法(二六)에서는 鑛山官廳이 兩者間의 紛爭을 決定하도록하얏다.

이와가티 土地使用權이發生하자면 첫재土地使用이「鑛業때문에必要한일」, 둘재鑛業을爲하야 當該土地를使用할 『必要잇슴』을要한다. 이에 土地使用의必要라함은 그土地를使用하지안으면 問題의 鑛業에 關한 工事又는工作物의施設을할수가 技術的으로 不可能하다하는 絶對的必要를意味하는것은아니요 經濟的必要만으로써足하다. 그것은鑛業이營利事業인點으로 생각한다고할지라도 當然한 일이다

(라) 土地使用을 防止할優越的權利又는 利益이存在치 안을일 鑛業을爲하야土地使用을認定하는것은 當該鑛業權이 當該土地所有權者보다 優越하기때문인以上 當該鑛業權보다도 優越한權利又는 利益이 그土地의使用에關하야存在한境遇에는 同一한理由에依하야 當該鑛業權이退讓하지안으면안된다. 「푸로이센」鑛業法(一三六-), 及「작센」鑛業法 (三四一)은土地使用을許하는要件으로 優越한公益이 이에對立하지안음을 要求한다. 左에鑛業과 各種權利利益과의競合, 衝突에對하야分說하면

(A) 鑛業權互相의競合 當該土地의使用에對하야 鑛業權의 互相競合하는 境遇에 어느鑛業權에 土地使用을許할것인가함에對하야는旣述한 權利行使의 衝突의境遇와同様으로도 어느鑛業權이社會上, 國民經濟上으로보아 重要한가 그리고前者同一程度일時에는 當該土地를使用하지못함으로말미암아 생기는損害가 어느쪽이만흔가 萬若이것도同一하다고 할것갓흐면 어느것이 압서許可되엿든權利인가함에依하야 決定할것이라고 解釋한다. 그리고 現在 鑛業上 使用하고잇는 土地 (使用權原이民法上의것이나, 鑛業法上의것임을不問)라도, 國民經濟上의重要程度의如何에依하야다른鑛業權을爲하야 이를使用하도록許可할必要가 잇는 境遇가잇슬것은勿論이다. (繼續)

產業

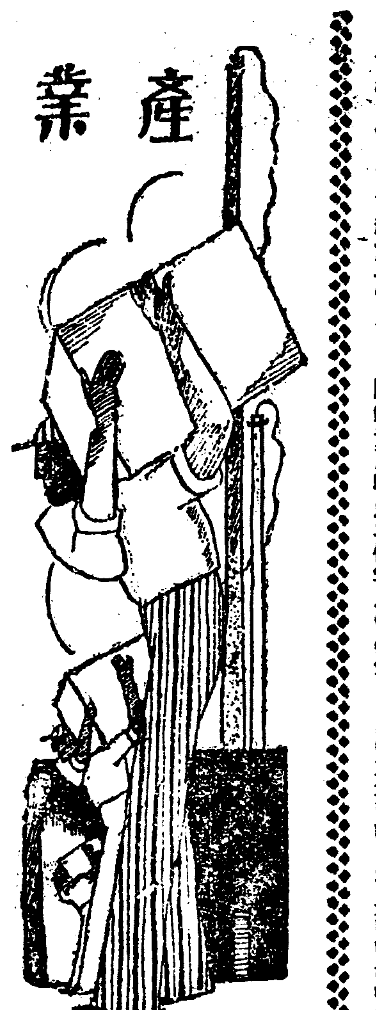

朝鮮產業資源(二)

各種을包藏前途有望

鰮、鯖、蟹 水產物中罐詰原料로主要한것에屬하고 鰮의 産額八千三百七十一萬貫(昭和七年) 鯖六千六百二十一萬貫(昭和七年) 蟹八十三萬圓(昭和七年)으로모다北朝鮮及 東海岸近海에豊富하다 畜産物中에는 牛, 豚, 鷄, 蜂密等幾多의食料及工業原料의多種類가잇다

二, 紡績工業原料

棉花 咸鏡北道를除하고 全朝鮮的으로生産되여 年産額 一億五千九百四十一萬斤(昭和八年) 第一期十年計劃으로 棉作地三十五町步, 實棉四億 二千萬斤으로, 增産計畫을세우고 (第二期計畫은大增殖을 할터) 今後紡織及染織工業의 勃興이期待된다 그리고棉實은 油脂, 肥料에棉莖은製紙에適合하다

繭 全朝鮮的으로生産되어年産額六十七萬石(昭和八年)增産有望製絲原料에 供給되고 잇다

亞麻 北朝鮮의好適地로現在는 僅少함에不過하나 日本 內地製麻會社와함께 增産計畫이開始되어 十年後는二千 四百萬斤生産의豫定

大麻·苧麻 日本內地의 栽培가 衰退함에反하야 南朝鮮에만큼累年增加의傾向에잇서 年産額大麻五百十三萬貫 苧麻十四萬貫(昭和八年)을産한다

緬羊 北朝鮮이最好適地이고 其他의道에도 希望이잇서現在는僅少하나十年後에는十萬頭, 二十年頃에는 六十五萬頭, 三十年頃에는 四百二十萬頭로增産할計畫으로 優良種을選擇하야 이미種羊을濠洲로부터輸入하야北朝鮮을最初로實行中.

三, 金屬及合金原料

鐵鑛 褐鐵鑛, 赤鐵鑛, 磁鐵鑛의總稱으로 現在利用價値를가진것이 槪略四億一千三百七十萬噸그리고 北方的으로모여잇는特質을가지고 黃海道, 平安南道, 江原道, 咸鏡南, 北道及慶尙南道에 亘하야잇다 現在朝鮮內에有力한 製鐵所가잇스며日本內地로鐵鑛을供給하고잇다

明礬石及礬土頁岩 全羅南道를主로大體品位 二十乃至三十五%의 鑛石으로도 約二千萬噸의埋藏量을 갓고잇다 此外아루미늄原鑛으로 良質한礬土頁岩이 各地에잇다

마그네싸이트 咸鏡南道가産地이고 輕金屬마그네슘 原鑛으로 또는耐火材로用途가만호며埋藏量은 最低露頭以上六億五千七百萬噸以上으로推定되고 埋藏量과品質에 잇서 世界最大의稱이잇는滿洲國大石橋附近의産鑛에 匹敵한다

텅구스텐鑛 滿鐵 俺重石을主로하고 黃海道産이重寶鑛이며 忠淸北道, 平安北道 等에도發見되고 其他各處에서發見이期待되어 將來가有望하다

水鉛鑛 中部以南에 잇다

닉켈鑛 各地에서 續續發見된다

안치모니ー鑛 最近忠淸南道에發見되엇는데品位가良好하고 將來는더만히發見될 希望이잇다

鉛及亞鉛鑛 日本內地에 産額이寡少함에 反하야朝鮮은 莫大한埋藏量이잇고特히 黃海道, 平安南道에 가장豊富하다고한다

레슘鑛 最近忠淸北道에서 發見, 埋藏量은 未詳하나相當한量이잇스리라고 推定되며重要用途가잇는데世界에서 드물게보는鑛石으로期待된다

連鎖店의發展과 그將來에對하야

④ 韓昇寅

이모양으로 連鎖店이날로發達함에反하야 百貨店은 그發達이甚히遲遲할뿐아니라 漸漸退步하는傾向에 잇는것을볼수가 잇스니 下記의數字가 此를證明한다.

▲百貨店과連鎖店의賣上指數

年代店	百貨店	連鎖店
一九二一	八七	六六
一九二二	八八	七四
一九二三	八八	八八
一九二四	九九	九九
一九二五	一〇三	一一三
一九二六	一〇六	一二五
一九二七	一〇七	一三八
一九二八	一〇八	一五〇
一九二九	一一一	一六四
一九三〇	一〇二	一六〇
一九三一	九一	一五七

註 一九二一年 指數가百

以上에列擧한數字를一瞥하면 一九二一年부터一九三一年까지 十一年동안에 百貨店의賣上은 그增加率이겨우四%에 不過하고 連鎖店의賣上은 一三八%가增加되엿다. 그리고一九二九年과一九三一年間에 不景氣로因하야 減少된賣上率을 比較하여보면 百貨店이 二十%이고 連鎖店은겨우七%이다. 또한百貨店과連鎖店의賣上成績을 통틀어서比較하면 連鎖店은米國總小賣金額의 二割一分을占하고 百貨店은 겨우八分에不過한다. 現今米國에잇는連鎖店을다合한다면 그數가 十五萬七千에達하며 어떤都市를 勿論하고 連鎖店이업는곳이 업다. 그中에도特別히 食料品店이第一만히 發達되엇나니一九三〇年에 그店數가 六萬二千을算한다. 어떤都市에서는 總食料品賣上의六割이 連鎖店에서팔리며 그때문에個人商店의版圖가 漸漸縮少되여간다. 이와가티 連鎖店의勢力이店의數爻와地理上으로만 擴大될뿐아니라 그取扱하는商品으로볼지라도 亦是同一한現狀을볼수잇다. 食料品, 洋靴, 眼鏡, 家具, 洋服, 帽子, 劇場, 깨솔린, 飮食店, 新聞, 書籍, 化粧品, 菓子等 連鎖店의손을뻬치지아니한데가 別로히업다

三, 連鎖店의特質

連鎖店이라는것은 同一한經營主體가 二個以上의商店을設置하고 標準化한商品或은 奉仕를 同一한政策으로販賣하는商店을 稱함이다. 이定義에對하야는 此章에서 論하려고하는 連鎖店의特質을 말하게되면그 意味가 自然明白하야질터이므로 더긴說明을 試하지아니한다. 連鎖店이 個人商店이라던지 百貨店或은 通信販賣店과 相異한點을 綜合하야말하자면 左의 여섯가지를 말할수가잇다.

(一)多數의店舖

連鎖店이란 文字그대로 여러商店을 連結한것을말함이니 米國의 Chain Store에서나온말이다. 即한곳에 本部를 두고 그本部에서經營하는商店들을 여기저기에 排置하는것을意味한다. 理論上으로 二個의商店만設置하면 連鎖店이라고할수잇스나 우에도말한바와가티 數十乃至數千店을두는것이普通이다. 그러면 連鎖店이 支店과相異한點이 무엇일까? 此兩者間에는 서로近似한點이 만히잇스므로 區別하기가甚히 困難하다. 다만支店은 本店의큰營業所가 잇서가지고 거기에서 營業을하면서 他處에 營業所를 두는것이고 連鎖店은 本店에서는 營業을하지아니하고 事務所만두는것이 常例이다. 또한 支店은 連鎖店모양으로 店舖라던지 商品陳列이라던지 取扱商品의 種類가本店의그것과 同一하지아니한경우가만호며 販賣政策에잇서서도 連鎖店과가티 劃一的政策을쓰지 아니하는때가 만히잇다.

(2)店舖의同一

連鎖店의 店舖는어데를가던지同一한것이 普通이다. 店의壁을同一한 色으로칠하고看板이同一하며 甚至於位置까지恰似한곳에두는수가만히잇다. 누구던지 米國을旅行하여보면 A엔드P商店이나 울월드五錢十錢均一店의正門은 어데를가보던지 赤色으로칠하고 金字看板을붓첫스며 이미連鎖店으로 有名한 렉센드회사 商店은 그正面에 반다시 赤色과白色으로 칠하엿스며 유나이테드煙草商店은 거어다 市街모통이에 位置를占領할뿐아니라 商店의大小도全部同一한것을 볼수잇슬것이다. 그리고 店內를 살펴볼지라도 가튼會社의連鎖店이면 店의構造라든지 商店의陳列方式이 大槪同一하다. 그러므로 紐育市에엇더사람이 쉬카고市에잇는 울월드에드러가서라도 곳어느便에 어떤商品이잇다는것을 쉽게알게된다 이와가티 各店舖를同一하게 하는理由는 첫재는 店舖를 분간하기쉽고 둘재로 店舖를짓는制度가 標準되여잇스므로建築하기가 쉬우며 셋재로 店舖의 建築과設備費를 節約할수잇스며 넷재로 다른地方으로移轉하는顧客을 잃지아니하는長處가 잇는까닭이다.

養鷄講話

㉛ 開豊農園 李允秀

二、換氣裝置

育雛室을 建設함에對하야누구나溫氣의消失에關한 注意를 綿密히하기는普通이나 換氣에對하야는 等閑視하기쉬운것이事實이며 空氣가生物에對한 重要性은 다시말할必要도 업시 우리人類라도 單十分間만 空氣의呼吸을못하면 生存할수업슴과가티 雛도空氣의呼吸이絶對로必要할것은 勿論이요 따라서暫時라도 업지못할必要한것이라하면될수잇는대로淸潔하게할必要가잇다 그러나 換氣를充分히함은 溫度의降下를助長하기 쉬움으로 適當한溫度의 持續下에서換氣를 完全히할것이다 그러면 育雛에適當한 換氣 即空氣量을 如何한方法으로 測定할것인가? 엇던學者의研究에依하면 各動物의每時間에對한 必要空氣量이 다음과갓다

▲每時間空氣의呼吸量

	立方尺
人	一七、七
牛	一六、八
馬	一四一、七
羊	三〇、二
豚	四六、〇
鷄	一、二

以上에依하면 成鷄一羽의每時間에呼吸空氣量이一, 二立方尺임으로 育雛에必要한 空氣量을 測定할수잇다 五百羽되는 成鷄가一時間에 一、二立方尺의 空氣를要한다 八羽되 이必要하다 數字로表示할수잇다

$$\frac{1.2}{500}\times 8=0.0192$$立方尺

이計算을基準으로하야 測定할時에는 初生雛百羽의所要空氣量은 一, 九二立方尺이라할수잇스며 雛가發育함을따라隨時로計算할수잇다

理論上으로는 以上과가튼計算에依하야 論할수잇스나 實地로育雛함에는 如斯한理想論의 實現이 事實上困難함으로 育雛室內의 空氣의新鮮度는感覺的으로 惡臭가업슬만한 程度로 換氣孔을 調節함이實地上便利하다할것이다

換氣孔의設置는育雛室의四隅에 一尺四方可量의四角板木筒을設備하야 그上部로外氣가流入하고 他偶의下部로 室內의渾濁한空氣가 排出하도록함이第一簡便하고效果가確實하며 流入口과排出口는 서로對時하야設置하며 그口孔이水平이되도록함이必要하다 例를들어말하면 六尺되는室內에는 流入口는地上으로부터三尺에 排氣孔은天井으로부터 三尺에 開孔하면 水平線上에잇게될것이다 如何間新鮮한空氣가 室內床上의三, 四寸可量의 位置에不絶히 傳達되도록 設置함이第一要點이라할수잇나 그리고流入口와 排出口에 調節板을設備하야 口孔의大小를 自由調節하도록 注意를要한다

三、乾燥

朝鮮在來의養鷄說에 依하면 養鷄場에는長流水의 河川이잇서야한다고하며 또 雛의足이乾燥하면아니된다고 밭이 항상水分에저젓슴이조타하엿스나水禽類가아닌鷄類는飮料水以外의水分은 絶對로 不必要할뿐만이라 될수잇는대로 乾燥함을要하며 雛는勿論이요 成鷄도亦是一般이다 그러함으로 育雛室의床面은 콩크리트 或은木板으로하는것이必要하고 콩크리트는代用으로 三和土(泥土, 黃土, 石灰各同量)床을함도 經濟上利用할만한것이다

四、面積

育雛의羽數와面積에對한理論은 여러가지로 만히잇스나 千羽雛에는 三間(十八尺)四方의育雛室이면 充分하다 할수잇고 될수잇는대로 넓은面積이 必要하며 溫室과 冷室의設備를하야 雛의運動과支障이 업도록할것이다

五、日光

日光은 動植物을勿論하고生存上업지못할 必要한물건인것은다시말할것도 업스며一種의 消毒作用이잇다 即고레라菌이나 지푸테리菌지부스菌等가튼것은日光의直射下에는 容易히死滅함으로 育雛室을建設함에도 日光이室內에射入하도록注意할것이나 室의南側全部를硝子窓으로함은 光線의過多로因하야 도리혀 조치못한影響이잇슴으로 三分의一 或은折半可量만 硝子窓을設備함이 採光이나 保溫에適當할것이다

六、消毒

育雛에 使用할 場所는 嚴密히消毒하야 寄生虫은 勿論이요病菌의 撲滅을 完全히 하지아니하면 育雛中 想像以外의失敗를 當하게됨으로도 室內의 消毒은 勿論이요 室의出入口에 消毒箱을 設備하야出入할時에 반다시 발(足)을消毒하도록 함이病菌의 豫防上必要하다

七、防火設備

防火에關하야는 特히重言할餘地도업시 누구나注意하는것이나 人工育雛는三十日乃至四十日可量의 長期間을火力으로溫度를支持함으로種種養鷄場의火災를 보게되는것이며 그大部分은 育雛室이나育雛箱에서發火된것임으로 育雛室의內部는亞鉛板으로 발는것이 第一安全할것이나 石灰或은洋灰로 무방하다

抗對百貨店 小賣商救助策

小賣戰線異狀잇다

【十二】 大田 梁基哲

第三節 百貨店의辯明

이不當廉賣問題에關하야 百貨店은이러케辯明하고잇다 廉賣品은 社會奉仕的觀念을 가지고서 仕入處에指定價로注文한다 이때에 都家든지 製造家는 後日의 去來를目的하고 利益이입는注文에도 할수업시 應해준다 이럴때에는 그注文品에限해서는 廉價로팔수잇게되다고한다

또한物品에依해서는 産地直接仕入으로一般小賣商보다는有利한仕入을 할수잇고 工場整理時等에 廉價整理品을 一時에買收하는수도잇다

다음과가튼 各種事情에依하야 廉價로파는것이지 故意로 原價以下로 販賣하는것은아니다

一般小賣商이仕入原價보다 百貨店의賣價가 싼때가잇서도 決코그것은 不當廉賣가 아니고 多少의利益까지 잇는것이다

이러케그들百貨店은 辯明하고잇스나 今日에와서 各百貨店의經營方針中에 世間에알려진有名品等은 原價그대로 或은原價以下로라도 廉價를해서 自己店의評判을올리라는 手段을 公公然하다십히 使用한다는것은 天下周知의事實이다

第四節 不當廉賣 取締方策

百貨店協會에서 「不當廉賣는 하지말자」라는會合도잇고 貿行도잇는듯하나 종처럼防止되지안는다

여기서이不當濫賣를 엇더케 取締할것인가? 먼저 不當競爭의相對가되는것을 國內에잇서서 廣範圍로드러본다면

一、製造販賣業者와販賣業者間
二、都賣業者相互間
三、小賣業者相互間
四、輸入業者와製造販賣業者間
五、輸入業者와販賣業者間
六、百貨店連鎖店業者와販賣業者間
七、百貨店連鎖店業者相互間

等으로百貨店에關한것은 第六에該當한것이다

此各項에依한 取締方法을解說한다면너머나 廣汎함으로이것을크게 取締主體로서 分類한다면 大體다음의 세가지가 된다

(가) 私的取締(製造業者販賣業者等의私的協定)

(나) 團體的取締(各種同業組合)

(다) 國家的取締(法規制定에依하는것)

此各項에對해서詳細히보다면

가、私的取締方法

私的取締方法은 協定者相互의德義心을 根本으로한것이지만 從來부터 行하게되던것으로 縱斷的으로 生産者로부터 都家小賣店에이르기까지 販賣系統을統制해서 取締方法을 講究하는것과 橫斷的으로 生産者는 生産者間都家는 都家小賣店은 小賣店間과가티各各그業態에依해서 特約을매저서相互의利益을 擁護하자는것이잇다

여기에는 當然히販賣地域의 適當한配當가튼것이 重要한條件으로되여잇다

여기서이實效를내는데에는左記方法이잇다

一、商品의供給停止

이것은濫賣를常習으로하야業界의統制를防害하는者에對해서는生産者相互或은同業者가서로 結束하야 商品의供給을停止하자고 議定하는것이다

二、商品의回收及買戾

業界를淸潔化하는 濫賣者가 생긴때에는商品을回收식히는것은 勿論返品에應치안는것은他方法으로 其商品을全部 買收해버린다

三、積立金沒收法

前記와가튼안을하기爲해서平常時에相當한積立金을 세워누엇다가 萬一濫賣하는者가잇다면、그積立金을沒收해서 制裁를준다

四、補助獎勵方法

有力한製造業者 或은販賣業者로부터 이러한統制를하기爲하야여러가지補助金을支出해서 正當한取引을 遵守하는者에게는 獎勵金을 支給한다

五、販賣口錢低下方法

濫賣하는者에게는 規定의販賣口錢을低下식히여 利益을적게하야 防止한다

六、特利沒收方法

代理店 또는 特約店의解除 販賣區域等의 特權을 取消식인다

七、資金融通方法

이것은 善意의業者가 金融上事情으로 投賣하지안코면안될때에 資金을融通해서 이것을防止한다

米鐵道發送量

◇十七日

	今年	前年	比較
	噸	噸	
釜山	一、四六五	一、四六八	三減
大田	一、七七七	一、四四〇	三三七增
京城	一、五〇八	一、〇三二	四七六〃
平壤	一、一八〇	四二七	七五三〃
元山	三六六	一六八	一九八〃
城津	九九	三三	六六〃
合計	[illegible]	[illegible]	[illegible]
累計	[illegible]	[illegible]	[illegible]

◇十八日

	今年	前年	比較
	噸	噸	
釜山	[illegible]	[illegible]	[illegible]
大田	[illegible]	[illegible]	[illegible]
京城	[illegible]	[illegible]	[illegible]
平壤	[illegible]	[illegible]	[illegible]
元山	[illegible]	一九一	[illegible]
城津	七	三	[illegible]
合計	[illegible]	[illegible]	[illegible]
累計	[illegible]	[illegible]	[illegible]

暴風前夜【16】

咸大勳 作 金熊超 畵

사랑 (六)

「이제는 그만 즈무세요!」

성희는 원망하는듯 그러나 애교넘치는 미소를띄우고 붉그러운듯이 철을한번보고는 이러서란나……

「키쓰를한뒤가아니면 못노켓서요……」

「그러치만 난실어요!」

성희는 이러케말하기는햇스나 방그레우스면서 철을말등밧등 처다보앗다

「자! 그리지말고 키쓰를한번만더……」

하고철은 미칠듯이 성희를뭇든다 아마도성희의 입술을강제적으로 한번스친것 만으로는부족하다는 것갓다 성희는 하는수가 업다는듯이

「그럼자요……」 하고 매세식하듯 이러케말하고 철의 입술을자긔의 붉은입술로고요히밧엇다!」

붉은입술과 입술는 마조부딋첫다 철은성희의입술을 힘잇게 물어뜨덧다…그리고 그의손은 성희의 금방터질뜻이 보풀른 유방으로갓다…보드라웁고 타력잇는 유방이 철의손에 쥐여젓다 한손남음즉한 보드랍고 맥그러운유방이 손에닷는감촉은 약한전긔에 닷는듯 짜르르하엿다…

「이건노세요……아구압허…」

성희는 창거마리가티 달려부튼 철의손목을 힘업시떼밀면서 얼골을약간 쨍그리고 말을햇다……

철은 살그어니 입술을떼다 그러고 다시입술에댓다。 손은여전히 성희의 젓가슴에서 떠나지를안엇다……

철은 의사로써 만은여자의 젓가슴에 손을 올려노코 뚜들겨보앗다。그러나 그것은의사로써의 직업적 감촉이기때문에 다소다른곳에 닷는살과는 다르다고하드래도 그러케 말수업섯든것이 오늘날 성희의 입술에 키쓰를하고 또 성희의 보드러운 젓가슴을 더듬을때의 철에게주는 성희의 살의 촉감은 그야말로 말할수업시 이상한 매력을 주엇다……

「노아요……」

성희의말소리는 성난듯 원망하는듯 그러나 어터케 들으면 모ー든게 네것이니 네마음대로 하라는것가티들리엿다

「난안노을테야」

철은 흥분된 어조로말을햇다

「아이 어떠케해요?……」

「이대로자요…」

철은 한팔로 성희의 목을고옵게끄러안고 엽헤누엇다 그리고 유방에서 손을 나리웟다……잠간 숨소리가 놉핫다 철은다시힘잇게 성희의 간얄핀허리를 닥어끼어안엇다!

「웨 이리서요! 난몰라요…」

「난ー죽겟서……」

철이가 땅이꺼질듯이 김게한숨을수이며 말을햇다……

창밧게는 비뿌리는 소리가요란스럽다。홰를치며 새벽닭우는 소리가 끄끼오하고늘렷다

「이제는자요……」

성희가 안타갑나는듯이 말을햇다 철은 극도로흥분이되여가지고 숨소리가 놉다……철의손은 허리에서 또다른곳으로갓다!

「아이……노세요, 이게 무슨짓이야요!」

성희는성난듯이 소리첫다……

그러나 철의손은 간곳에서떠러지지을안엇다……

「아이옷이찌저저요……」

성희의 목소리는약간노팟다

철은 아모말도업시 숨소리만노펏다

다시 닭우는소리가 들리엇다 비뿌리는소리가 쓰르르하며나드니 문풍지를 적시고간다……

「아이…아이… 이걸어떠케해

성희는、무서운듯이 몸을 벌벌떨엇다……철은 고기를본즘생긔가티 떨어질줄을 몰은다

그의숨소리는 노팟나

「나ー몰라…아이……」

「조금만잇서!」

「난몰러…실혀……」

성희의말소리는떨렷다

洋服

販賣코ー스의大革命! 販賣品을全部自家工場에서製造하야大衆的으로大廉賣함으로、特約店도仲買人도問屋도無用의廢物이되게된다。이革命的大廉價를 폭利用하야주시오。

大産=大販=市價의半額

注文은=便紙로申込하시오 便利上代引으로送付함 絶對保證=品質耐久絶對保險반다시地方小賣價의半價以下 品特返金=맘에안들내는換品又金自由絶對迷惑는안끼침 送料實費=買主負擔、荷送費는弊店負擔

◎바다시小賣市價의半額以下、絶對責任付、不合時返金

高級羅紗トンビ
本ロスキン 一枚 十八圓
高級品極上ロスキン地로本絹朱子總裏付
上等ラクダ 一枚 十三圓
生地는本ラクダ絹朱子總裏付

特製實用向 羅紗オーバ
生地는極厚地上等羅紗로裏는新毛朱子上等 袖裏、縞朱子極히튼튼大好評
市價三十圓以上의品 絹朱子總 어느거나 鯨尺三尺四寸三尺五寸三尺六寸同値
市價十圓以上品
色合 黑、紺、茶
鯨尺 二尺八寸、二尺九寸、三尺同値
片前型 五圓五十錢
兩前型 五圓九十錢

紳士用羅紗メルトンオーバ
生地는極上等メルトン으로洋朱子總裏付袖裏絹朱子付仕立入念附屬品別品紳士用의最新型
色合 黑、紺、茶
鯨尺 二尺八寸、二尺九寸、三尺同値
片前型 七圓五十錢
兩前型 七圓九十錢

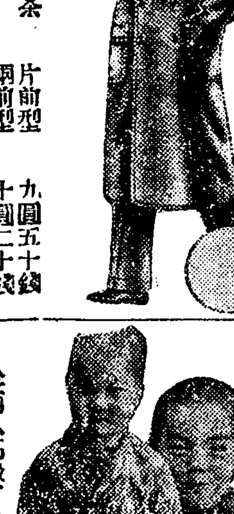

高級羅紗ベロアーオーバ
生地는高級本ベロアー로서는裏特製朱子에袖裏는縞絹朱子로高級職人의誂向仕立
色合 黑、紺、茶
鯨尺 二尺八寸、二尺九寸、三尺、三尺一寸同値
片前型 九圓五十錢
兩前型 十圓二十錢

大衆向背廣三ツ揃洋服
スコッチ地最新柄◎特大型은身長五尺六寸人 大型은五尺三、四寸、中型은五尺二、三寸、小型은五尺一寸人
價格은다ー同値同價이니指定하시오
上品 三ッ揃一着 九圓五十錢
特品 三ッ揃一着 十三圓八十錢

紳士向背廣三ツ揃洋服
ウーステッド地最新柄
本年流行의紳士用新柄薄色地에杉綾縞柄과格子柄과年齡、特大大中小잇合指定
◎ウーステッド地洋朱子總裏付 上品 三ツ揃一着 十五圓五十錢
◎特上ウーステッド本絹朱子總裏付 特品 三ツ揃一着 十八圓五十錢

羅紗男學生用의オーバ
◎防寒用으로生地는厚地羅紗メルトン色黑紺茶兩前總裏付仕立入念
鯨尺 一枚値段
尺六寸 六、七才用 三圓六十錢
尺八寸 一、二年用 三圓八十錢
二尺 三、四年用 四圓十錢
二尺二寸 五、六年用 四圓四十錢
二尺四寸 高等用 四圓七十錢

羅紗女學生用オーバ
防寒用極厚地羅紗ベロア仕上高級品色은ラクダ、花紺、兩前總裏付仕入念
鯨尺 一枚値段
尺六寸 六、七才用 四圓二十錢
尺八寸 一、二年用 四圓六十錢
二尺 三、四年用 四圓九十錢
二尺二寸 五、六年用 五圓五十錢
二尺四寸 女學生用 六圓十錢

黑羅紗外套(金釦付)
上等厚地羅紗兩前丈夫向
鯨尺 頭巾付一枚値
二尺二寸 十一、二才用 四圓九十錢
二尺四寸 十三、四才用 五圓五十錢
二尺六寸 十五、六才用 六圓十錢
二尺八寸 十七、八才用 六圓七十錢
三尺 大人用 七圓二十錢

幼年防寒洋服
珍柄入高級ブロック地
水兵型 一枚
折衿型 一枚
大型一尺二寸男兒用입六、七才用
小型一尺一寸、四、五才用同價指定을乞함
一圓八十錢

防寒羅紗、幼男女オーバ
一千枚限大特價 極厚地高級品
男女向指定하시오
尺四寸 四、五才用 二圓十錢
尺五寸 五、六才用 二圓二十錢
尺六寸 六、七才用 二圓五十錢

高級純毛ラクダ色シャツ
極上等純羊毛高級メリヤス로ラクダ色
紳士用下着
大型厚地로廻四十吋、袖丈極長、大男用
A號大人用 一打十斤付 上下二枚組 五圓
B號大人用 一打九斤付 同 四圓六十錢
C號大人用 一打八斤付 同 四圓十錢

製造直販元
名古屋市東區千種町
合資會社 金城商會·販賣部
電話東五二二四(振替名古屋一七六)